朝鮮日報 夕刊 十六日(水) 本紙朝夕刊十二面

抗日實行의拒絶로 蔣介石氏를遂殺害
陳誠蔣作賓等各要人모다被殺
張學良、西安에서公表

【上海十六日發同盟至急報】張學良氏는 本日 西安으로부터의 報道에 蔣介石氏를 殺害하얏다는것을 公表하얏다

【上海十六日發同盟至急報】確聞한바에依하면 蔣介石氏에隨行하얏던 陳誠、蔣方震、朱家驊、蔣作賓氏等 各要人도 全部 蔣介石氏와함께 虐殺되엿다

【上海十六日發同盟至急報】西安放送局에서는 連日 張學良氏의 宣戰放送을行하고잇는데 本日의 放送에서는 學良氏는 드듸어 蔣介石氏를 殺害한事實을 公言하고 殺害의 理由로서는 蔣氏에게 即時 抗日實行을 要請하얏스나 頑强히 이것을 拒絶한까닭이라고 發表하얏다 事實로 보아서 蔣介石氏의 殺害되엿다는것은 確定的이며 또한 陳誠、蔣鼎文、蔣作賓、錢大鈞氏等 當時 西安에잇든 中央要人全部도 虐殺된것이 確實하게 되엿다

國民政府大驚愕!
非常對策에着手
十六日부터南京에戒嚴令實施

【上海十六日發同盟】蔣氏殺害의報를接한 國民政府首腦部는 미리부터 豫想한바엿스나 새삼스리 驚愕하야 엇지할줄을모르는모양이다 그러나 要人의 一部에는 現地서 누가確認한것이아니라는 理由로써 蔣氏의生存에 아즉 一縷의 希望을가지고잇스나 國府로서는 蔣氏의 死亡은 事實이라고 認證하고 非常時對策에 着手하고잇다

【南京十六日發同盟】南京警備司令部에서는 西安事件에 依하야 人心의 動搖를 틈타서 不穩分子의 跳梁이 漸次 活潑하여짐에 鑑하야 十六日 午前一時 南京鎭江各地에 一齊히 戒嚴令을宣布할 一切의 集會、結社、示威請願 其他 軍機漏洩、治安妨害等의 行爲를 禁止하는旨를 公布하얏다 【以上號外再錄】

蘇聯의背信行爲에 外務當局極憤慨
會見內容을一方的으로發表
重光大使를通해嚴重抗議

【東京電話同盟】重光駐蘇大使는 信任狀 捧呈以來 八、九及十四日三回에 亘하야 리트비노프外相과 會見하고 日蘇漁業條約問題 國境紛爭委員會問題等、諸懸案에對하야 懇談을 遂한結果 蘇聯側은 十四日 突然 國境通信社를 通하야 一方的으로 其內容을 發表하엿는데 十四日重光 리트비노프會談에잇서、리트비노프氏는 特히 重光大使에對하야 『日蘇間의 會見內容에 關하여는 一方的發表를 行하지안키를 希望한다』고 一方的 發表를 保留하기를 正式으로 申請하엿슴에도 不拘하고 蘇聯이 自進하야 公約을 깨트렷고 又復 背信的暴露戰術을 取한데對하야 日本外務省에서는 極度로 不快視하고잇다 그리고 右會議內容에關하여는 重光大使로부터 아직 長文의報告를 接受치못하엿슴으로 그內容에關하여는 一切 批評을保留하고잇스나 日蘇漁業條約에關하여는 日本의國論이 沸騰되여잇는것을 利用하야 政治的牽制를圖할 意圖로 外國通信等을通하야 種種 策動을하고잇슬뿐더러 又復 今回와如한背信行爲를 敢行하는것은 日獨防共協定에對한 유레니에프大使의 言明과 同樣으로 거듭이러나는 背信的行爲임으로 外務當局에서는 即時 重光大使에게訓電을發하야 蘇聯側에 嚴重抗議케하는一方 必要가 잇스면 日本側에서도 其內容을 發表할 模樣이다

重光、리트비노프 會見經過
蘇政府十四日發表

【莫斯科十四日發同盟】重光大使와 리트비노프外務人民委員과의 會見經過에對하야는 蘇聯政府는 從來絶對로 沈默을직히고잇섯는데 十四日夜에 至하야타스通信社를 通하야 左와如히 發表하엿다

新任重光大使는 十二月八日九日及 十四日에 亘하야 리트비노프外務人民委員과 會見하고 日蘇兩國關係一切의 態度에對하야 討論하고 또各各自國의 立場을 說明하엿다 就中最近日獨兩國間에 成立된協定이 日中兩國關係의 推移에 一定한 重要懸案解決에如何히 影響되는가에 對하야도 相談하엿는데 日獨兩國間의新協定에 關하야 리트비노프委員은 第八回全聯邦大會에서宣明한 所見을 强調하엿다

▲國境紛爭委員會

滿蘇兩國間의 國境再確定及國境紛爭處理에 關한 混合委員會의 組織에對하야 리트비노프委員은 日本政府가 協定案의 作成條件에 反對하고잇는結果 交涉이遲延되엿다는旨를 述하엿다 蘇聯政府는 委員會組織에앞서서 兩當局은 一九二四年 蘇聯、中國、兩國間의 協定에準據하야 現存國境을尊重하고 不法越境을 阻止하는手段을講究치안호면아니된다는旨를 主張하엿다 또蘇聯政府는 兩混合委員會에서 蘇聯政府는 一方當事者가되고 日本政府가 又는 滿洲國政府及日本政府가 相對當事者로서 參加하는것이至當하다고 思惟한다 他方日本政府는 第三者의 資格으로 委員會에參加할것을 主張하고잇스나 蘇聯政府로서는 滿蘇兩國間에 發生할·紛議紛爭에 對하야 日本政府가 第三者의資格으로서 交涉하는것에는同意할수업다 리트비노프委員은 以上諸問題에關한 相違點이 除去되면 委員會에 關한 細目에對하야最終的協定에 着手할수 잇다고 確信하는旨를 述하엿다

▲漁業條約調印의件

다음 漁業條約에 對하야는重光大使는 一九二五年의 北京協定에 基하야 速히 調印을 終了하고자하는旨를 要請하고 調印遲延이 日本의輿論을 刺戟할 憂慮가잇는旨를指摘하엿다 리트비노프委員은 右提言에對하야 反駁하야日

一、日獨兩國이 秘密協定을締結하면 同樣으로蘇聯邦의 輿論을 激發할것이라는 氣運을日本은 決코 모를理는업다 特히 東京駐箚유레니에프大使로부터 日本에미리 警告하엿는데 右警告는 드듸여 日本政府의 決意를 움직일수업게되엿다고하엿스나 勿論이는 同協定을 違反한것이아니오 또 極東蘇聯領水에잇서서 日本人의漁業權이 剝奪될理가 업스므로日本國內의 輿論이 激化되엿다함은 諒解할수업다

一、蘇聯政府는 日本人의 漁業權을 侵害할意思는 秋毫도업고 北京協定에依하야는 漁業의實際에關한 諸條件을 特定치안코 一九二八年의 漁業條約으로비로서 右諸條件이確定되엿다 그리고 日本政府는同漁業條約을 自身이 破棄하엿슴으로새로운條件을決定할 必要가잇스며 또蘇聯政府도 右條件을考慮하고잇다

一、또諸條件에對하야는 交涉이 完結한것은 事實이나 蘇聯政府는 交涉의 實際에 對하야最終的判斷을내릴權利가 잇스므로 決定하는대로 即時 重光大使에 通告할것이다

英人顧問도날드氏 蔣氏生存을報告
中央通信社에서發表

【上海十六日發同盟】中央通信은 蔣氏의英國人顧問 도날드氏의報告라하야 十六日午前三時半 左와如히發表하엿다

도날드氏는 十五日午後西安으로부터 洛陽에 歸還하엿다 豪雨로因 하야南京行의 豫定을 變更하고 長距離電話로서 國府에 左와如히 報告하엿다 余는 西安到着後 即時張學良氏及 通譯一名과함께 蔣介石氏와 會見하엿다 蔣氏는現在張學良氏 自宅에잇고 暴擧는全然平常과 다름이업다 十二日以來張學良氏는 屢次蔣氏와會談을 要望한바 잇섯스나 蔣氏는 이를 拒絶하고 『現在狀況下에서는 如何한要求도考慮할餘地가업다 汝等의意見이 國家에有利하다고 認定하면 中央에提示하야 國府에서 討議하야 決할性質의것이다』라고 一蹴하엿다 余는 宋美齡夫人이 來西面談을 熱望한다는旨를 傳하엿는바 蔣氏는『올必要업다』고 答하엿다

蔣氏의生存公表 半信半疑
作爲뉴스임이歷然

【上海十六日發同盟】中國側報道에依하면 十五日洛陽에 歸還한 도날드氏는 十六日 洛陽에서再次西安에 入하야 南京에는 當分歸還치안키로 決定하엿다고傳한다 十六日中國紙는 一齊히中央通信의 蔣介石氏生存說을 報道하고잇스나 도날드氏의 蔣介石氏와의 會見談에는 南京側의作爲的痕跡이 歷然하고또 前記도날드氏의南下中止 南京市에戒嚴令 言論統制令宣布等으로보아 中國側에서는 半信半疑하는狀態이다

蘇聯通인莫德惠氏에 即時南下를電請
何應欽、安協工作講究

【北平十五日發同盟】軍政部長何應欽氏는 十五日北平에 滯留中인 張學良系로 蘇聯通인 莫德惠氏에게 即時南下來京하기를電報로 要請하엿다 따라 莫氏는 十五日飛行機로 上京할 豫定인데 莫氏를通하야 張學良側과 妥協工作을 講究하리라고 觀測된다

張學良의叛亂을 日本使嗾으로看做
蘇聯各紙一齊히論評

【莫斯科十五日發同盟】蘇聯各地는 十五日 紙上에 中國問題에對하야 論評을 加하엿는데 다 學良의 反亂은 日本軍部의使嗾에 依한것이라고 斷定하고 左와 如한 毒舌을 吐하엿다。

張學良의 叛亂은 日本國內의 政治的危機와 一般民衆의 不安增大 中國統一의 急激한發展과 抗日意識의 激化等으로 日本軍部의 斷末魔的行動에 基因한것이다 學良은 自己의 眞意를 隱蔽하기에 努力하고잇스나 日本은 其背後에서 此를 操縱하고잇는것이 明白하다 此等은 中國民衆이 如斯한 策謀에 迷惑되지안코 日本의 陰謀가 結局『自業自得』으로 終了되기를 希望하야 마지안는다 學良의 叛亂鎭定이 빠르면 빠를사록 中國及蘇聯에는 多幸한일이될것이다 中國이統一되여 强力化하기를 衷心으로 希望하야마지안는다

汪精衛氏 歐洲서急遽歸國

【南京十五日發同盟】確報에依하면 昨年十一月一日 南京에서兇彈에 負傷한以來 中央政界로부터 引退하야 歐洲各地를 轉遊하고잇든 汪精衛氏는 西安事件勃發急報를 接하고 急遽歸國하기로 決定하고 英國에서 最近船便으로 歸來하기로 되엿다 混亂의南京政局을 汪氏가 如何히 收拾할는지 자못 注目된다

八面鋒

◇朝鮮의稅制도 中央에追隨하야 增稅와 新稅를實施하리라고。

◇다른것은그만두고 砂糖消費稅를올림은 砂糖까지올리는것。

◇印紙稅 登錄稅를올림은 不動産其他의賣買를抑壓하는結果가되지아니할가。

◇煙草價는 올리거니 酒稅를 또올린다하면 禁酒禁煙의 양전한사람만 조흔세상。

◇그中에도 農民의 必需品이라할 濁酒에 增稅를 考慮할 餘地가 업슬가。

◇相續稅도올린다니 中央과同率이될는지 아니될는지는모르되、富者들의遺産處分이問題。

◇有價證券移轉稅까지 新設한다하면 자라나랴하는朝鮮經濟에미치는影響이 어떠할가。

張學良打倒 各通信機關宣言

【南京十五日發同盟】南京 上海 北平 天津其他全中國有力新聞通信社는 今日西安事件에 關하야 『蔣介石氏擁護 張學良打倒』의 長文의宣言書를 發表하엿다

黃廣西主席 廣東과對策協議

【廣東十五日發同盟】廣西省政府主席 黃旭初氏는 十五日 正午李、白兩氏의 代理로 桂林으로부터 廣東에 到着하야 直時總司令部에서 第四路軍 總司令余漢謀 廣東省政府主席 黃慕松兩氏와 會見하고 西安事變의 眞相을 聽取한後 今後 中央對策에 對하야 重要協議를 遂하엿다 黃旭初氏는 다시 目下 廣東에 派遣되여잇는 川康綏靖主任劉湘 滇黔綏靖主任 龍雲 貴州의 王家烈氏等의 各代表와 協議하리라고 信하는데 黃氏의 廣東行으로 西南軍閥의 動向은 一層活氣를 呈하게되엿다

宣傳行動을彈壓
一切集會와데모禁止

【南京十六日發同盟】南京警備司令部는 十六日未明부터 南京全市及 隣接城外一帶에 正式戒嚴令을 宣布하고 嚴重警戒를 開始하는同時에 左와如한 宣傳及行動의 禁止令을 公布하엿다

一、一切의集會及 데모行進을禁止함

二、中央의 軍事行動을 報道하거나 又는 公安을 害하는新聞 定期刊行物 廣告 宣傳 漫畵 標語 其他一切印刷物의撤布를 禁止함

三、南京에出入하는汽車 船舶、飛行機에依한 書翰及 電報其他一切의 通信에 檢閱을 强行함

四、個人이 私有한 武器及 軍需品은 一切 押收又는 沒收함

五、호텔 下宿 一般住宅其他建物은 一切憲兵公安局員이隨時搜査함

六、公安을 紊亂케하고 軍事行動을阻害하는者는 極刑에處함

海軍新軍備計畫
內示會席上서海相說明

【東京電話同盟】永野海相은 十五日 豫算院各省代表에對한 海軍豫算內示會席上에서川崎、渡邊、藤澤諸氏의 質問에答하야 無條約第一年부터 實施할 新軍備計畫에關하야 左와如히 海軍의所信을率直히 表明하야 豐田軍務局長亦是補足的說明을加하야 不脅威不侵略을 原則으로한 自衛的經濟軍備의 主旨를 明確히하엿다

一、明年度海軍豫算은 總額에잇서 今年度에比하야 一億二千萬圓을 增加한 膨大한數字를 示하고잇는데 現下內外의情勢로보아 國防上不脅威 不侵略의原則을確定하기爲한 最少限度이다 그리고 明年度부터實施할 新軍備計畫에 要할 經費는 倫敦華府兩軍縮條約이 存續할境遇에 要할 主力艦代艦建造等 所定條約上의 軍備完成經費에 比較하면 極히 僅少하여잇다

一、海軍에서는 前前年議會以來 屢次『無條約海軍이 되드라도 條約이 存續된境遇와 大差가 업다』고言明하여왓스나 明年度豫算에잇서서도 充分其主旨를 貫徹하고잇슴으로 조곰도 矛盾撞着이 업스리라고 確信한다

一、그리고 新軍備計畫은 決코 英米와의 따라가기軍備는아니다 海軍은 兩者共通最大限의 要求가 容認되지못하야 無條約 脫退한것이나 無條約의今日 對英米海軍比率은 問題視하지안는다 勿論軍備는 相對的의것이다 艦隊의 編成及 其訓練等에 依하야 其不足을 補足하고海上國防의安固를 期하야 玆에技術的經濟的軍備에 重點할려이다

宋美齡夫人 蔣氏生存을確信

【上海十六日發同盟】蔣介石氏가 殺害되엿다는 報道로 宋美齡夫人에게 十五日上海에서 電話로 내인터뷰를 請하엿다 宋夫人은 『西安에서 如何한 放送을하든가 自己는 男便介石이가 아직生存하여잇다고 信한다 그것은 도날드氏가 今日午後 洛陽으로부터 自己에게 長距離電話를 거러 西安의 楊虎城에게 逮捕監禁되여잇는 介石과 確實히 會見하엿든바 元氣旺盛하다고 말하엿슴으로 自己는 明白히 洛陽에 飛去하야 될수잇스면 도날드氏와함께 西安에 가려한다』고 明朗한 口調로 말하야 蔣介石氏의 無事를 信하고잇다

병 랄 지 · 질 간
을고치는특효약『콘쓰란치』가조선에나왓습니다 지금까지간질 지랄병으로고생하시는분은꼭한번실험하여보시요。
약가는구원오십전 · 십팔원
京城府鍾路一丁目二六(센전)
만선총판매소 義壽堂藥品部
振替京城一三七〇二番 · 電光一七八一番

韓氏家四代世傳秘方劑
效力偉大 · 萬腫速治
韓氏膏藥

信用第一最高社會의氣分잇는大事業進出
조흔家庭工業
第一 ... 第二 參十圓
株式會社

趣味와實益雜誌
月刊『朝鮮春秋』記者招聘
タイピスト採用
京城府鍾路二丁目任家莊
朝鮮春秋社編輯局

月手當卅圓支給保證
朝鮮春秋社支局長招聘
府、郡有力者一名限
京城府鍾路二丁目任家莊
朝鮮春秋社營業局

新年創刊號 原稿募集
創作、戲曲、詩 詩調、民謠、野談、傳說、實話
四百字原稿用紙五十枚以內
四百字原稿用紙二十枚以內
京城府鍾路二丁目任家莊
朝鮮春秋社編輯局

기침에
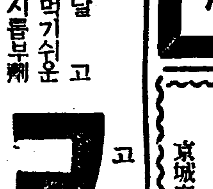
달고 먹기쉬운 시럽부제
고데친
コデチン
定價 三十錢 五十錢 一円

東亞無線技術研究所研究生募集
◈募集人員 二〇名
◈受付期限 十二月末日
◈就職責任
◈設備完全
(規則書要二錢) 京城府體府町四三番地電話光化門(3)九一五番

『保險金領收廣告』
一金八百圓也 本人이京城府黃金町二丁目『月掛』日本動產火災保險會社』와契約中이던바不幸히火災에罹하야同社의寬大한處分으로今般前記와如히保險金을支拂하야주심으로確實히火災保險의고마운마음에感謝하와玆에謹告하나이다
昭和十一年十二月八日
京城府元町一ノ二二
『金龍在』

皮膚外用常備藥
알흐고、가렵고、더러운、皮膚病은一二三으로깨끗하고新鮮하게
一二三 No.1
定價 三十錢、五十錢、一圓
全國有名藥店에잇슴

移民地域制限으로 計畫實行에支障

東邊道、間島省外一部의耕地面積大不足

當局은關東軍과再交涉開始

총독부에서는 만주에 조선인을 이민시키기위하여온 동변도(東邊道)와 간도성(間島省)의일부로만주국에서 제한을밧게되엇다함은 긔보한바와 갓거니와 이때문에 이민계획에 일대지장이 생길것으로 주목되엇든바 과연 총독부에서 전긔제한된구역안의 이민가능면적을 조사하여본결과최초의 계획의칠할밧게 실시할수업게되엇다한다 즉선만척식회사(鮮滿拓殖會社)로하여금 십오년간에 팔십오만명을 이민시키되 수전개발을 할수잇는면적은 팔십만정보가 필요하엿섯다 그런데 이번에 외사과에서 전긔제한된 지역내의 수전개발면적을 조사한결과 사실구만정보밧게안되야 이십일만정보가 부족하다한다 즉 전긔구역내의 명시면적 구백구십구만 구천정보중에서 이미 경작된 면적과 경작할수업는 면적을제외하면 소위미경(未耕)면적은 일백이십삼만정보인데 이중에서도 수전을개발할수잇는면적은 그사할즉 사실구만여정보 밧게안된다한다 따라서총독부에서 최초의 계획대로 이민을 실시하려면 금후만주국과관동군과 교섭하야 이민구역을더확대 식히지안흐면 이민계획을 계획대로 순조롭게 실시할수업게될것이라한다

弑父犯吳天一의共犯 莊義杰에死刑求刑

被告는끗까지兇行事實을否認

注目되는法의裁斷

【平壤】 보험금에 탐이나서 아비를죽인 대역무도한 시부범오천일(吳天一)은 사건발생당초부터세인의 이목을 끌어오다가평양지방법원에서 사형, 평양복심법원에서무죄, 고등법원에서 사형의최후심판을바더 이미교수대의이슬로 사라지고 마럿거니와 신인이 공로한 범죄사건의공범 대동군 룡리면류신리 (大同郡里面柳新里) 무직장의걸(莊義杰)(四〇)은 사건발각즉시로만주국(滿洲國)에 다라나 배회하다가 오천일의 사형집행직후에체령서에 체포되여 평양서에호송되여와서 평양지방법원검사국을 거치어예심에 회부되여소림(少林)예심판사의 손에서취조를밧고잇다가 얼마전예심종결이되는동시에 유죄결정되여 공판에 회부되엿다

죄명은 거주침입(居住侵入)살인미수(殺人未遂)살인(殺人)사기(詐欺)등 장황한것으로 제일회공판은 십오일오전열한시부터평양지방법원에서 복포(福浦)재판장주심, 최(崔)고전(高畑)량판사배심 대판(大阪)검사 립회로개정되여 심리를마친후 립회검사는 사형(死刑)을 구형하엿고이십이일에 판결하기로되엿다

범죄사실은 피고는 그때에평양부내 선교리(船橋里)에서 강남정미소(江南精米所)를 경영하든 오천일의압해서 잡후(雜殺)을 사다가 행상을하여 생계를세우고 잇는중 오천일은 소화삼년부터 사년에 이르는사이에미가폭락(米價暴落)으로 다시이러설수업는 손해를바덧고 이만회책으로 그부친 오명보(吳明保)(그당시오십팔세)에게 일본생명보험(日本生命保險)에 보험금이만원을 드렷다가 그보험금을사괴하고저 아비죽일계획을세운후 소화칠년오월전부터 잘알고잇는 장의걸을서긔산상(瑞氣山上)에불러다가 이계획을 이야기하고 협력을비럿다 장의걸은오천원의 부탁을수락하고 보험금으로 상천원을 계약한후 단도(短刀)한자루、회중전등(懷中電燈)한개、변장용(變裝用)으로 사용할양복대금등 삼원오십전을바더가지고 그해 류월밤에 대동군룡리면류신리 오명보의 집에침입햇섯스나 목적을달하지못햇고 그해칠월이십이일 오전두시경 다시침입하여 오명보의제사호칠이 놀내여다라나는 사이에 오명보의 좌부를입히나 질려즉사케한후 보수금을 바더가지고 다라난것이다 이날공판정에나선장의걸은 철두철미 직접범행을부인 할뿐아니라 오천일자신이아비오명보를 죽인후에 자긔보고 내안해추학순(秋鶴順)과 오명보가 추행하는현장을 발견하고 격분한나머지에 살해혓다고 [illegible] 혐의로는 부락을밧앗슴을 자긔는 절대로직접하수자가 안이라고 최후까지주장햇고 또보수금도 절대로바든일이업다고 버티엇다 장차 어떠한판결이 나릴가는 아지못해도 세상을놀래어 노핫든사건의공범인만큼 결과는 주목되고잇다

蘇聯、拿捕船에 罰金刑을言渡

지난팔월이래 련속적으로 「자베드」뤼편의 손에 붓자핀 동해안(東海岸)의 고기자비배를 내노흐라고해 나려오는사건에 대하여는 총독부에서는 외무성을통해서「자베드」공사에 엄중히 요구햇스나 이것을듯지안코 마침내 지난 십일월중순 그붓잡어매인 배중에서여섯척을 재판에부처가지고 벌금형을 각각언도햇든때 방금 그벌금지불에대해서 절충하는중이라 상하(參下)「그라디보스토크」총령사로부터 총독부에전보를 처왓다。

그리고 아직재판에 올리지안흔배는 여섯척으로 이미판결바든선원은 벌금을지불는대로 곳 조선으로 도라오게되리라한다

三菱商事支關서 五千圓小切手盜難

被害者는古市町大島君一商店

事件連發에警察失色犯人嚴探中

작십오일 오후세시경 시내고시정(古市町)사십삼번지 석탄상사(石炭商)하는 대도군일(大島君一)상점 점원 모가 상점돈을 보려고 남대문통(南大門通)이정목 경성전기회사(京電)『빌딩』사층에잇는 삼릉상사경성지점(三菱商事京城支店) 수부에서 볼일을보고잇는 약십분가량사이에 현금일백사십삼원、식산은행(殖産銀行) 소절수넉장 총액사천륙십팔원삼십륙전과 그외 여러가지 서류가드러잇는 가방을 어떤자가 백주에대담하게도, 훔치여간사실이잇다

수일전 식산은행(殖銀)에서오천원의 소절수도난사건이 미해결된 채로잇는이때 또다시 이와가튼 다액의 도난사건이 계속발생하야 본정서에서는 대경실색하야 엄중수사중이다

小切手는無效

殖銀當局者 談

「작일대도상점 점원이 삼릉상사에서 우리은행의 소절수넉장과 현금을 이러버렷다는것은사실입니다 분실한소절수금액은 사천륙십팔원십륙전입니다 그러나 분실한소절수는 무효가됩니다 가분간 년말에이런사고가 발생하는데대하야서는 각각일층 주의와경계를하여야할것입니다」

자세히몰으오

三菱商事庶務課長 談

「그런이야기는 아즉듯지못하엿습니다 방금 사원들도 모다외출하고 자세히모르겟습니다」

大島商店員 談

「그러한 사실이잇슨것만은 사실이지만은 금액 기타 자세한것에대하야서는 아모런말도 못하겟습니다」

孤獨한老人 漢江에投身

십사일오후다섯시경에 시내뚝섬 유원지(纛島遊園地)에서 고양군봉은사(高陽郡奉恩寺)로가는 나루배에탄 손님한명이 돌연강상류에서 강물에몸을던진것을 헤엄잘치기로유명한 뱃사공리종완(李鍾完)(三二)군이 뛰여들어무사히구제해내엿는데 죽으려던사람은 일정한주소가업는 리근원(李根元)(五二)이라는 사람으로 말로당하야 몸을의지할곳이업는것을비관하고 자살하려든것이라고한다

遊廓서徹夜하고 虛僞强盜告發

警察은廿九日拘留處分

십오일오후 다섯시반경에 시내현저정(峴底町) 사십륙번지의 일천오백사호에사는 목수래석흥(大錫興)(二七)이의 형되는사람이 시내 내자정(內資町) 파출소에 조차와서 십사일밤 열한시경에 전긔자긔 아우가 집에도라가느라고 시내사직공원을거처 현저정으로 내려가는 언덕길에서단도를가진 강도에게 습격을당하야 칠원이십전이 들어잇는지갑을강탈당한후 목에수개처의 부상을당하고 드디여 솔나무에묵겨서 밤을새이고 이튼날아침에 통행인에게 구원을바더 집에 도라왓다는 투서이가되여 계출을 하게되엿다 이급보를접한 소관종로서에서는 마침 년말경계망을펴고 긴장하고잇던때라 곳서원이 총동원되여 대활동을 개시하는한편 그피해자의 진술에 외심을 품고 이튼날 데려다가 엄중한 취조를한 결과 피해사실은 엉터리 거짓말로서 그는시내 [illegible]町) 방유식(方裕植)의 [illegible] 서 일보하는동 주인을 소비하고서 전부터 그주인에게서 또 사일밤에는 시내서사헌정(西四軒町) 유곽동에서 오원가량의 돈을쓰고 그이튼날 오전열한시까지 시내무교정(武橋町)자긔동생집에 아침밥을 [illegible] 그시간이 느저버려 그와가튼꾀를 한것이라고하는데 경찰에서는 그소위를 괘씸이생각하야 이십구일간의 구류처분을하엿다

自動車끼리 正面衝突

십오일 정오경에 부내서소문정(西小門町)사십삼번지아페서영(?)태시-의 자동차와 명치정(明治町)태시-의 자동차가충돌하엿다 승객으로잇든 김연식(金然植)(二)과 최병채(崔炳彩)(二)은 경상도 무사하엿다 자동차의 파손은 최병채가운전하든 명치태시-의차가 약칠십원정도이다

京城府公設市場 糯米廉價特定販賣

경성부 공설시장(公設市場)에서는 년말에 만히 수용되는 찹쌀을 십륙일부터 다음과가티 정하야 판매하기로되엿다

▲특등은 한키로에 이십구전

▲일등은 이십칠전

그리고 떡은 한키로 이십사전 오리식으로 팔게로되엿다

◇新藥 無料診察 授乳入口 小兒科 楊在植醫院 病房入院室完備 電光一七五一 ヒナコイ

梨泰院骸骨狹雜事件 兩名에體刑言渡

十六日京城覆審서

일심에서 집행유예의 판결을밧고 검사의 공소로 경성복심법원으로너머온 리태원(梨泰院)공동묘지해골협잡사건관계자 박영옥(朴永郁)리홍순(李鴻淳)두명에관한 증수리(贈收賄) 피고사건 언도공판은 십륙일 경성복심법원에서적(荻) 재판장주심 교본(橋本)검사관여미례 열렷는데재판장은 그들에게 다음과가티 체형을 언도하엿다

▲朴永郁(牧師)懲役八月追徵金百二十五圓▲李鴻淳(醴頭)懲役六個月

三陟勞農事件 控訴公判開廷

강원도삼척군(三陟郡)해안지대를 중심으로 비밀결사 남양(南陽)농민조합과정라(汀羅)로동조합을조직하고 조선공산당재건운동을 피하엿다는 혐의로 작년시월 함흥(咸興)지방법원에서 최고 사년으로부터 일년륙개월까지의 징역판결을 밧고 경성복심법원에 불복공소하여온 삼척군근덕면산리(三陟郡近德面德山里)황운대(黃雲大)등 다섯명에관한 치안유지법위반등 피고사건공판은 십륙일오후한시부터 경성복심법원에서 적(荻)재판장주심 교본(橋本)검사관여미례 열리여 방청금지속에 심리를개시하엿는데 당일출정한 피고씨명은 다음과갓다

▲江原道三陟郡近德面德山里黃雲大(三二)▲三陟郡三陟面汀上里卞小鳳(二三)李開東(二〇)▲三陟郡北三面洒雲里鄭健和(二八)▲三陟郡近德面東幕里沈富潤(三二)

陸奧艦乘組員一同 風水害救濟金據出

조선풍재수해의연금으로 군함륙오(陸奧)승조원일동은 도합십팔원오십구전을 거두어서 그함장후등대좌(後藤大佐)로부터 십오일에 총독부 대야(大野)정무총감에게로 부처왓다한다 총독부관계자일동은 모다 감격하야마지안는다한다

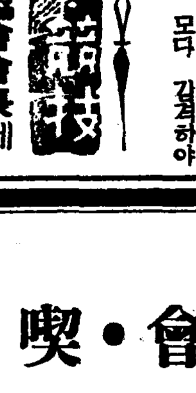

日本體育協會會長에 大島中將就任

【東京電話同盟】日本體育協會會長後任에對하야는 副會長大島又彥中將이 就任하기로決定하고大島中將의承諾을 어더十六日午前十時十分 體協의久保田專務理事로부터發表하엿다

職業野球總決算

職業野球今年度의 綜合覇權은 東京巨人軍이 獲得한바 同軍의 公式리ー그戰의 成績은 二十二勝十五敗의勝率 五割九分四厘로서 米國 朝鮮其他의 遠征成績六十三勝四十七敗二無勝負를 加하면 一個年의總成績은 百四十九戰八十五勝六十二敗二無勝負로勝率이 五割七分이다 그리고五月以降 十二月까지의 聯盟公式試合中 最高의 分配金額은 最終洲崎시리ー스에서의 大阪『타이거스』의 四千二百圓 最低의 優勝分配金額은 上井草 리ー그戰의 優勝名古屋軍 大阪『타이거스』의 二千三百圓 『트나멘트』에는 連日降雨로因하야 延期를거듭하든 鳴海大會에서 優勝한 『타이거스』軍의 百四十圓이라고 한다

元山商店街大火 三棟六戶全半燒

損害二萬餘圓·火因은失火?

【元山支局特電】 십오일밤 열한시사십오분쯤에 원산(元山)서제일번화한 상점거리인 북촌동(北村洞)일번지 일신상점(一新商店)에서 불이나서그부근에잇는 부인상회(婦人商會)를 비롯하야 고무상점 양복점 쌀가가 잡화상등세채 륙호를전소혹은 반소하고 십륙일오전한시반에 겨우 불을끗엇다 밤중에 불이낫기때문에 교통의번잡은 업섯스나불길이 맹렬하야 한때는 부근상점거리일대는 큰혼란을 이르켯다

손해는 약이만오천원가량이며원인은 실화(失火)인듯하다 다행히 사람은 상하지안핫다

殖銀有賀光豊氏 金二千圓寄附

十六日社協에

식산은행두취(殖銀頭取)유하광풍(有賀光豊)씨는 모당(母堂)오십일제이십일회를 긔하야 조선사회사업협회에 금이천원을 긔부하게되고 수속을하엿다한다

太平通에行旅屍

십오일 오후열시경 시내태평통(太平通)이정목 구십오번지 빈집에 약오십세가량되여보이는

天氣予報

概況 低氣壓은 山東省에七六〇粍、北滿에七六四粍를 보히고잇서 山東으로 進行하고잇다。七七八粍의 高氣壓은東北地方으로부터 半島의東岸에 퍼지고잇다滿洲는雨。北西國境地方은雪 半島의中部以北이綠 南朝鮮及日本內地는 天氣가조코 半島의氣溫은 昨朝보다五度內外上파젓다。

豫報 京城地方南東風雨。明日은曇 京畿道全區同上

昨日最高 六度九

同 最低 零下六度二

今朝最低 零下〇度四

今日正午 八度一

少女窃盜兩名

前身은少女歌劇俳優

십오일오후네시경 시내영락정(永樂町)부근에서 구두한켜레를 가지고 우물주물하고잇는 소녀한사람을 본정서원이 그서에인치하야 절도혐의로취조중 다음과가튼 범죄사실을 자백하엿다 그는 시내영락정(永樂町)이정목삼십사번지『카페-바론』의녀급으로 오영화(吳英花)(二〇)로 그의자매 삼백사십칠번지의팔호 장경영(張京英)(二)도 그서에인치하고잇다

그런데 그들은 약일개월전까지현재본정(本町)이정목 경성극장(京劇)에서개연중인 일본소녀가극단(日本少女歌劇團)의 단원으로각지방을 순회하다가 해고당하엿다는데 지난십사일 오후다섯시경 전긔경성극장배우준비실에 들어가서 백동무의 구두를각기하나식 절도하엿다고 한다 그리고 여죄가잇스리라고 하야계속취조중이다

黃海道에 低氣壓徘徊

沿岸一帶는要警戒!

【仁川支局電話】 仁川觀測所發表=황해도해주(海州)지방일대에는 칠백륙십미리의 저기압이 배회하고잇서 북동(北東)으로 진행하고잇는데 풍속은 십이미돌 내지 십삼미돌로 황해도의 연안과 평안남북도는 경계를 요한다. 십륙일나제 처처에 비가올모양으로 이저기압이 순조로 진행한다면 천후는 개일것이다

郵便所大增設

全朝鮮六十七個所에

都市보다地方에置重

체신국에서는 소화십일년도에 축 명년사월이내에 전조선에륙십칠개의 우편소를 새로설치하기로 십륙일에 결정하엿다

그동안에 그배치에관하야 조사중이든바 드듸여성안된것으로 그배치수는 도회지의 시가지보다 지방이만케 되엿는데 금번도의 설치수는 종래의 약배수에달하엿다 그종류를 분별하면

▲집배우편소(集配郵便所)이십일개소

▲무집배(無集配)우편소십칠개소

▲우편취급소(郵便取扱所)를 집배우편소로 개정한것이팔개소

▲우편취급소를 무집배우편소로 개정한것이 네곳

인데 그지역은 다음과가트며도별로보면

▲경기도에 다섯곳

▲충북에 네곳

▲충남에 네곳

▲전북에 세곳

▲전남에 여섯곳

▲경북에 다섯곳

▲경남에 다섯곳

▲황해도에 여섯곳

▲평남에 네곳

▲평북에 여섯곳

▲강원도에 네곳

▲함남에 일곱곳

▲함북에 여덜곳

으로되엿다 곳시설될곳에 착수할터인데 빠른곳은 명년일월부터 사무를 개시하게될터이다

이상새로되는 여러지방에는 통신에 적지안흔 편의가 잇게될것이다

◇京畿道

▲抱川郡永北面雲川里(一般郵便取扱所新設)▲楊州郡檜接面長峴里(郵便取扱所를一般集配所로改定)▲京城府新設町(請願無集配郵便所新設)▲開城府京町(請願無集配郵便所新設)▲水原郡松山面沙江里(請願集配郵便所新設)

◇忠淸北道

▲堤川郡水山面水山里(一般郵便取扱所新設)▲淸州郡梧倉面場垈里(郵便取扱所를一般集配郵便所로改定)▲陰城郡遠南面甫川里(請願無集配郵便所新設)▲忠州郡仰城面龍浦里(請願集配郵便所新設)

◇忠淸南道

▲扶餘郡良化面笠浦里(一般郵便取扱所新設)▲唐津郡松嶽面伎池市里(郵便取扱所를一般集配郵便所로改定)▲公州郡鷄龍面月岩里(請願無集配郵便所新設)▲禮山郡古德面大川里(請願無集配郵便所新設)

◇咸鏡北道

▲吉州郡陽社面白岩洞(一般無集配郵便所新設)▲明川郡阿間面黃谷洞(一般集配郵便所新設)▲慶源郡龍德面龍峴洞(一般集配郵便所新設)▲慶興郡上下面所岩洞(一般集配郵便所新設)▲城津郡鶴南面龍臺洞(一般郵便取扱所新設)▲吉州郡德山面鶴川洞(郵便取扱所를一般集配郵便所로改正)▲慶興郡豐海面大蘆洞(郵便取扱所를一般集配郵便所로改正)▲城津郡城津邑旭町(請願無集配郵便所新設)

◇慶尙北道

▲金泉郡大德面館基里(一般郵便取扱所新設)▲軍威郡孝令面中九洞(一般郵便取扱所新設)▲安東郡臨東面中平洞(郵便取扱所를一般集配郵便所로改定)▲奉化郡春陽面牛口峙洞(請願集配郵便所新設)▲善山郡海平面洛成洞(請願集配郵便所新設)

◇慶尙南道

▲金海郡長有面茂溪里(一般郵便取扱所新設)▲居昌郡熊陽面老玄里(郵便取扱所를一般集配郵便所로改定)▲釜山府釜田里(請願無集配郵便所新設)▲統營郡統營邑吉野町(請願無集配郵便所新設)▲蔚山郡江東面亭子里(請願集配郵便所新設)

◇黃海道

▲長淵郡大救面松川里(一般集配郵便所新設)▲信川郡溫泉面溫泉里(一般無集配郵便所新設)▲新溪郡古面丁峰里(一般郵便取扱所新設)▲黃州郡龜洛面德陽里(郵便取扱所를一般集配郵便所로改定)▲松禾郡泉洞面石灘里(請願集配郵便所新設)▲延日郡柳谷面永成里(請願無集配郵便所新設)

◇平安南道

▲寧遠郡溫和面溫陽里(一般集配郵便所新設)▲价川郡北面院里(一般郵便取扱所新設)▲順川郡殷山面殷山里(一般郵便取扱所新設)▲大同郡金祭面院陽里(請願集配郵便所新設)

◇平安北道

▲慈城郡長土面土城洞(一般集配郵便所新設)▲義州郡玉尙面下庚洞(一般集配郵便所新設)▲江界郡吏西面松鶴洞(一般郵便取扱所新設)▲朔州郡外南面淸溪洞(郵便取扱所를一般無集配郵便所로改定)▲朔州郡九曲面延三洞(請願無集配郵便所新設)▲龍川郡楊西面龍淵洞(請願無集配郵便所新設)

◇江原道

▲春川郡北山面內坪里(一般集配郵便所新設)▲江陵郡望祥面發翰里(一般郵便取扱所新設)▲原州郡神林面神林里(一般郵便取扱所新設)▲橫城郡甲川面梅日里(請願集配郵便所新設)

◇咸鏡南道

▲永興郡宣興面城里(一般集配郵便所新設)▲甲山郡雲興面大五是川里(一般集配郵便所新設)▲德源郡豐上面馬轉里(一般集配郵便所新設)▲永興郡德興面新興里(一般郵便取扱所新設)▲咸州郡下岐川面上通里(郵便取扱所를一般無集配郵便所로改定)▲咸興府有樂町(請願無集配郵便所新設)▲咸興郡興南面雲城里(請願無集配郵便所新設)

◇全羅北道

▲井邑郡七寶面詩山里(一般郵便取扱所新設)▲金堤郡金山面院坪里(郵便取扱所를一般無集配郵便所로改定)▲茂朱郡安城面莊基里(請願集配郵便所新設)

◇全羅南道

▲靈岩郡新北面月坪里(一般郵便取扱所新設)▲務安郡一老面月岩里(一般郵便取扱所新設)▲長興郡大德面新月里(郵便取扱所를一般集配郵便所로改定)▲麗水郡南面心張里(請願集配郵便所新設)▲珍島郡臨淮面石橋里(請願集配郵便所新設)▲光山郡飛鴉面飛鴉里(請願無集配郵便所新設)

鍾路十字街(東一銀行本店橫) 社交·休息의殿堂 樂園莊·誕生!!

▲現今時代는 急速한科學的進步를 따라 人心은 極度로不安함에잇서 世紀末的焦燥와 極度로疲勞한 肉體를걷머지면서도 都會人은 社交上에 理想的場所를 旅人은 紛路의慰安處를어드랴고渴望하는此際弊莊은此期待에順應코저 破格的大資本을投하야諸般設備와裝飾은、東京、大阪等先進都市에서도、그類例를보지못한 贅美또雅趣를다하고、營業方針도 亦是破天荒의廉價와 가장洗練된、써ー비스를趣旨로하야、名實共히躍進朝鮮의新時代的社交場이오또大衆的休憩所로하고저出現한바이옵니다。

食事·宴會·喫茶에 快適한國際的ホール出現

弊莊 五大特長

一、贅美、豪雅를자랑하는設備、裝飾

二、三七年式『스팀』裝置

三、京城第一을자랑하는廉價美味의食事

四、『커ー피』한잔으로美女와 더부러즐거웁게한다

五、一日의勞苦를紳士的으로이즐수잇슴

▲理論보다證據는滿都의紳士淑女諸賢의執務時間餘暇또는旅行을오섯슬때에꼭한번차저와수시기를萬番이고懇願하옵니다

▲午前十時로 午後六時까지는『노ー팁·타임』이라이름지어커피ー한잔을마시려하시는 손님이나 其他에이르기까지 時間의 長短을不拘하고참으로 快樂하게 休息을하실수 잇게또는 五十名의 美人이 絕對的인『노ー팁』으로 여러분의 胸襟을움직이게하며歡樂을함께하도록함이 弊莊獨自로 自慢하는 尖端的一大奉仕이외다

絕對的『노ー팁·타임』 自午前十一時 至午後六時

御料理 定食 A 一圓五十錢 三品付 B 一圓 六品付 一品料理 時價 (弊莊自慢의各種)

▲午後六時以後는 文字그대로 近代紳士淑女諸賢의 要求하시는高雅한社交場또는、休息所로、國家多難한非常時에處한 市民이紳士的으로社交、休息을할수잇게、또料理는萬端에最善을다한것은 再言을不要하오며、五十名의美女를一律로訓練、敎導를하얏삽고、顧客諸賢에게는從來의 弊風이엿든 不快感을업새고 眞實되게、하로의疲勞를愉快하게 또는 씨슨듯이이즐수잇게하는것이 弊莊本來의營業精神에全力하고저 加一層努力하고 잇는바입니다。

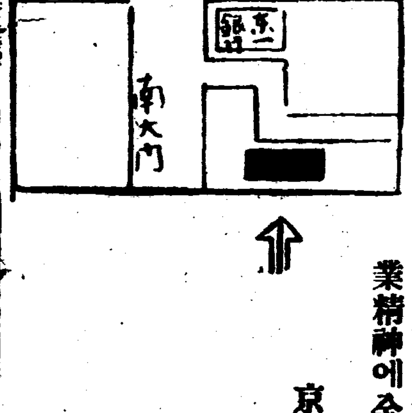

京城府貫鐵町二六一

鍾路十字街(東一銀行本店橫)

樂園莊

電(光)二一七番

結核性體質者 衰弱、貧血患者

療養의必需劑

다른榮養劑에比하야 優秀한獨自的作用

ポリタミン은 牛乳蛋白을 原料로하야、胃腸消化와함께 酵素로써 消化된것이며 血液原、筋肉素、發育素、食慾素、活力素、호루몬素等各種의 有要아미노酸을 豊富히 含有하고 잇습니다 따라서 微量의아미노酸을包含한것이나、原料그대로의 粗雜한 未消化性榮養劑와는 그本質에잇서서 全然 따른것입니다

(1) 消化를 要치안음으로、胃腸이 弱한분에 榮養價値가 큼니다。
(2) 細胞를賦活하여、新陳代謝를 良好케하며、抗病力을 增進합니다。
(3) 消化液의分泌을促進하며、食慾을增進하며、胃腸을튼튼케합니다。

補血滋養强壯

高級아미노酸綜合製劑

포리타민
ポリタミン

四百五十名醫學博士の實驗推奬

武田發賣品

自然治癒力을强盛하게

어떠한病을 治療함에도 우리의 身體에 따르는病原을 이일힘——을無視하여서는決코完全한效果는 期待키 어렵습니다。

特히 肺結核患者와 呼吸器가弱한 腺病質의所謂「結核性體質者」와 衰弱·貧血患者에는 이런天賦의힘을 튼튼케하는것이 무엇보다 重要합니다。이것의活用은 鬪病의 要訣입니다。그러면 이런힘을 增進식힘에는 어떠케하는것이 조흘가? 그에는 榮養의充實이 잇슬뿐이다。

體蛋白의補給이急務

一般의 肺結核其他의 慢性病患者에잇서서 가장重要한 榮養素는、血液과筋肉의 構成原인 蛋白質이어서、이것의 不足은 當然衰弱을 招來、自然治癒의 減退를 招來하게됩니다。牛肉과 鷄卵等의蛋白質의 推奬되는 理由도玆에잇지만 蛋白質은 그대로榮養이되는것이아니라、胃臟에서 消化되야、完全히 아미노酸이라하는 要素로變化되지안흐면、絕對로吸收同化되지안코 따라서 消化가 나뿐분에는 蛋白質도 體成에 利用되지못합니다。

그리하야 蛋白質보다도 그消化體란 아미노酸의분에는더욱效率이 놉흔것입니다。

ポリタミン이 結核性體質者와 諸病衰弱患者에 愛用되고잇는것도한가지아미노酸의綜合製劑임으로써입니다。

衰弱、貧血、虛弱、榮養不良에	(液狀單味)ポリタミン 小瓶([illegible]) 中瓶([illegible]) 大瓶([illegible])
虛弱小兒、黴毒疾患、佝僂病에	ヨード・ポリタミン
惡性貧血、神經衰弱、皮膚病에	アルゼン・ポリタミン 小瓶(一圓六〇)
健胃、後衰病弱、產前產後에	キナ・ポリタミン 中瓶([illegible])
肺結核、肺尖가다르、肋膜炎에	グアヤコール・ポリタミン 大瓶([illegible])
小兒、婦人의病弱、携帶用에	ポリタミン錠 小瓶([illegible]) 大瓶(三圓)
糖尿病의 榮養料、滋養注腸에	粉末ポリタミン 100瓦([illegible])

各地有名藥店에서販賣함

發賣元　大阪市東區道修町　株式會社 武田長兵衛商店
製造元　大阪市東淀川區堀上通　大五製藥株式會社

감긔 안걸리자면
자는 방에 외풍을 막을일
감긔보다 무서운 안면신경마비
더욱이 애기들이 걱정

날로 날이 추어지는 점점 더 심하야 자는데 어른이나 아이들이나 자칫하다가는 감긔에 걸리기 쉽습니다。 그중에도 아이들은 어른보담 저항력(抵抗力)이 적음으로해 또 모든데 주의가 부족하기때문으로 어른으로서는 아모런지 안할데도 병이 생기는동시 어른으로서는 대단치 안할데도 생명이 위험케 됩니다。 겨울에는 무엇보다도 방안의 외풍을막는 것이 필요합니다。 감기가 들거나 또 한번 든 감긔가 더치거나 하는 원인도 대개는 자는 방안의 외풍이랍니다。

흔히 안악네들은 이불을 두텁게 덥혀야 한다고 겨처 덥혀 주는 일이 잇지요만은 그것은 도리혀 해롭습니다。 첫재 이불이 넘우 두거우면 아이들이 잠을 잘못자고 몸이 거북한 바람에 자꾸 자고 일어나 ...이로 자다가 감기가 들기 쉽고 셋재 젓먹이들은 숨이 막혀 어 버리지 말란 법도 업습니다。 또 흔히 우리네들은 구들을 뜻뜻하게 덥혀아 된다고 생각하야 불만 때고 잇지요만은 그여지 조처 못합니다。 한편으로 끔는 구들에서 땀을 흘리면서 한편으로 차디 찬 외풍에 부되치게되니 감기밧게 들것이 업습니다。 문틈、벽틈가튼 것을잘 막어야 합니다。 그래서 외풍이 업도록 먼저 노력하지 안해서는 안됩니다。

×

감귀뿐이 아니라 그러케 외풍이 만흔 방에서 거처하고나면 안면신경마비(顔面神經麻痺)라고 얼굴반쪽은 신경이 고만 마비되야 가지고 망칙스럽게 되는 수도 잇습니다。 안면신경마비가 되는 날이면 입꼬 차나 물을 마셔도 한쪽으로 흘려나리고 말게 되도록심히 흉측한 병까지 맛아들어납니다。 이런병은 심상 감긔보담도 더 무섭습니다 도 감긔로 감긔만이 아니요 그것을 막아서 이런병 이저런병 만히 생기기 쉽니다。 그러니까 예당초 외풍이라는 것을 그러케 우습게 아지마시고 단단히에 방수단을세 두어야 합니다 보기가 실흔 홍하건 흉난데는 그저 두꺼운 조히로 발러 버리는 것이제일입니다。

×

아이들이 감귀가 들까봐서 바깟에만 내보면 목도리를둘러 주지만은 그러케을 목도리만 둘러 버릇하면목세의 저항력이 벗서 줄어 버립니다。 그래서 그야말로 조금만 찬바람에 부디처도 고만 감긔에 걸리고 맙니다。 또 입히고 또입히고똥똥보가 되도록 입히는 것도 추이에 대한 저항력을 약하게 하는 것입니다。 그래서 어느때고 한번만 압게입고 밧게 나가도 곳감긔잠례가 가고 맙니다。 그뿐이 아니라 춥다고 또 아이들을 방스속에만 잡아 너허 두는 것은 잘못입니다。

볏치 날때나 바람이 심치안할때는 바가테 내보내서 뛰여 놀리는 것이 좃습니다。

애기들이 영향밧는 업저지
"어린사람보다는어른이낫지요 애를길러본어른이모래도"

어린아이를 가진가정에서 아이보는사람을 두는데대하야 주의하지안흐면 안될것입니다 어린아이의 압날을 위하야 그아이의 성질이 아이보는사람에따라서 영향되는바가 여간크지 안습니다 아이를 다리고 놀치 돌보는 사람은 세상에 누구보담도 어머니자신이 제일적당합니다。

그러나 사정에 따라서 어머니자신이 육아에 전심하지못할경우에는 아이보는사람을 따로히두는것도 조흐나 언제든지 어머니가 아이를 돌보는것이 모성애가 풍부한 나히 할줄 어머니자신을 잘라두는것이 못습니다 그러나 흔히 세상에서는 어린아이를구하야쓰게됩니다 그럴때의 애보아이를 구하는데대한 주의를 주부되는분들 가저야할것입니다 위선 그아이의 신원을 잘아러서 비록 가난한집안에서 자라나서 남의집 어린아이를 보아주고 영명하지 안흐면 안될 외적의 아이라하더라도 그가정이 원만하며 성질이 온순하야 그영향을 어린아이가 바더서 해롭지안흘만한조건이 구비되어야할것입니다 그리고 신체와 소질한이안이라 몸도건강하고 안질과피부병 매병 선병질기는것이 업는애를 골라야할것입니다 그리고 첫재그아이의 정성이 어린애를 조와하는것이면 더욱조흘것입니다

애보아이를 귀엽스런 다음에는 늘어머니되시는분이 아이보는법을 가르켜주며 귀찬잇는교도를 베푸러야할것입니다

그리고 친절하게하며 사랑해주어서 그사람이 어린아이에게 미치도록하며 외부가튼것도 놀제하게 하여주지안흐면 안될것입니다 흔히 동에 어떠잇는 어린아이는 활발하고 정한옷을 입히고 아이들업고노는 애는험버슨것을 만히볼수잇습니다 그러나 세상에 사람이 다르배가 무엇입니가 비단아이보는 애를 좋정해서도 옷을 깨끗이 해야 동에 어떠잇는 사랑스런어린이를 위하야서라도 아이보는애를 깨끗케 대접하여야 할것입니다

그리고 자긔의 귀중한 어린아이를 돌보아주는 아이를 어머니되시는분은 그아이보는애의어머니가 되여서 사랑해주어야할것입니다。

왕자와거지

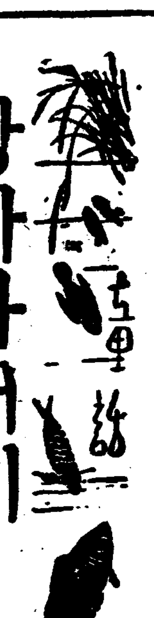

마-크·토웬 作
尹雲和 譯

二七、나라님로인

감옥에는 죄인이푹찻스므로 가벼운죄를진 사람들만 간곳에다가 쇠사슬로 얽거매여 노핫습니다。그방안에는 여러죄수들이 가지가지 모양을하고 떠들고잇습니다 헨돈은 고향사람과집안사람에게 미친놈이 마중을바돌앗엇는데 그와는 정반대로 가진욕을 다당한뒤에 나중에는 감옥에까지 가치게된것을 생각하면 흉사히 무지개를 보라고 기쁘뛰여나갓다가 뜻밧게 벼락을마진거나 다름이업섯습니다。 감옥에가처서 일주일이지낫습니다。 드러오고 나가는 죄수들은 헨돈을보고 가짜놈이라고 욕욕하는 놈들도 만엇습니다。 그런데 어느날 진기한사건이 일어낫습니다 간수가로인한사람을 데불고 와서

「그놈은 이방속에잇다。자세히살펴보고 어느놈이 그놈이라고 맛처바라。」하고말하엿습니다。

헨돈은 얼는얼굴을 처들고 그로인을보고 눈이번쩍 띄엿습니다。

「아! 이로인은 아버지때(代)에 오래동 안시중을 든 쁘레크·안도류-스다。정주 하고 친절한 사람이엿지만 그것은 옛날 말이다。지금은 누구든지 미듬수가 업다。모다 거즛말쟁이니깐 이로인역시나를 잘알면서도 모른다고 목잡어뗄것이다。」

그로인은 방안을 이리저리 둘러보드니 한사람한사람 차례차례 얼굴을 훌터보면서 갓습니다。그러드니

「어느놈이란말이냐? 알수가 업스니」

하고 무럿습니다。

간수는 껄껄웃드니

「자이놈새여시 키만큰놈을 보아라。너는 어떠케생각하느냐?」하고말햇습니다。로인은 가까이가서 헨돈의얼굴을보드니 조곰잇다가 고개를흔들면서말하엿습니다。

「농담도볼수가잇지。이놈이 헨돈서방님이라고-아조말을 가지고 그래는구나。」

「그래구말구 몸은늙엇지만 눈은안늙엇구나。내가 휴-대감이라면 이미친놈을 이래해서——」하고간수는자기목을 눌르는흉내를 내보엿습니다。 로인은 그말이올타는듯이

「나가튼면 목에그슬려주것네」하고말하니깐 간수는자미잇다는듯이 우스면서 가버렷습니다。간수의 거름자가 사라지자 로인은 꾸레안저서 헨돈에게 귀속말을 하엿습니다。

「이게 꿈입니까? 세시엿니까? 서방님! 저는 이럼칠헤동안 서방님께서 꼭도라가신줄만 알엇는데 이러케 무사히 도라오시엿스니 이런다행할노릇이-저는한번뵙고 서방님으로 알어습니다만 간수놈을 속히느라구 일부러그랫습니다。 멀이 급하게되면 이러은놈이 나스지요。 백로를 까마귀라고는 할수가 업습니다。가령 목을매게되는 한이 잇드라두。저는바로 말을 하겟습니다。」

헨돈은 로인을보고 말하엿습니다。

「아니、그러케까지 할까닭은업소。 당신의몸만 망칠러니깐 이세상에는 귀신만 사는놈을 알앗터니 오늘이야 비로소 사람을 만낫소。」이러케 되여서 로인은 헨돈과국왕에게 대하야 엇지못할사람이되엿습니다。

로인은 날마다 몃번식두사람에게 욕을하러 정성스럽게와서는 남몰래 살작먹을것을 건너주기도하고 세상 이야기를 들려주엇습니다。감옥에서주는 음식만먹엇드라면 어린국왕은 굴머죽엇슬는지도 모르겟습니다。안도류-스로인은 남의 외심을 바들까바서 오래잇지를못하고 짧은동안에 바갓이야기를 다음 다른사람에게 드르라고 일부러 큰소리로 욕을퍼붓고는 가군하엿습니다。

학교안에 딴스홀
입장료와머리털빛

최근미국에서는「칼레이지딴스」라고 하야 학교안에서 딴스를 가지고 잇는데 이것은 전미국에 크게류행중입니다 「칼리포-니아녀주의선조세」의 주립대학에서는 녀학생에게 한하야「칼레이지딴스홀」의 립장료를 새로히 제정하얏습니다 그리유는 자세히 알수업스나 좌우간 입장료금을 머리털 빗갈로 구별하야 만히밧기도 하며 적게밧기도 하는것이 대단히자미잇습니다

그리하야 머리털이 붉은학생은 삼십오선 금발은 사십오선 거문머리털을 가진사람은 오십오선으로되여 잇습니다 이것

—해 절 머 리—

을보면 동양사람가티 머리털이 검은 녀학생에게 제일노픈 입장료를 밧게되여잇습니다

남존녀비의 사상은 동양에서의 이야기—여긔서는 녀존남비의 나라이라 그머리털로서 게급을 만드러 보겟다는 심업슨 계획갓기도합니다

류-마지스

問 이십세남자인대 오년전에 가슴이 아펏다가 작년부터 패히 낫고 사변전부터 무릅이아프기시작하더니 억개와 가슴이아프고 팔과다리근육이 자조쏘기 시작하더니 지금은 전신근육과 관절이쏘지안는곳이 업습니다 좋처가 못거나할세이나 변하거나 하는일은업스나 운동을하면 더욱심하오며 몸도퍽수척하야지고 이십여일전에 사리지-르산을복용하얏더니 가슴이 답답하고아퍼서 중시하얏습니다 아마심장이약한듯하오니 강심제를 사용하여야조흘지요 병명과치료방법을하교하야 주시옵고 일상생활에대한 주의등을 하교하야주옵심을 간절이바랍니다 (城津 一愛讀者)

答 류마지쓰인것갓습니다 첫재주의할거슨 안정하게하고 몸을특히 아프곳을 더웁게 할거십니다 둘재로음식은 소화되기 쉬운음식물을 자시되 주장식물성음식(植物性飮食)을하게하십시요 고기등속은해롭습니다 셋재로는사리지-르산아도판등을 복용할것이오나 계속하여 사용치 마시고 한주일계속복용하다가사오일간중시하고다시이와가티 게속하게하십시요 당신 증세로보면 심장에는 특별한증세가업는것갓습니다 만일맥박이 만타던지 홍부(胸部)가 고통하면 절대안정하게할것이고 의사의지도치료가 절대필요합니다 ([illegible]病院長 朴秉來)

「거러기」

달ㅅ밤에
끼럭 끼럭
거럭이소리

거럭이학교학생들
수학려행갑니다。

압선 기럭이
「나만 따라오너라
서울가는길은
내가잘안다」
([illegible] 황순영)

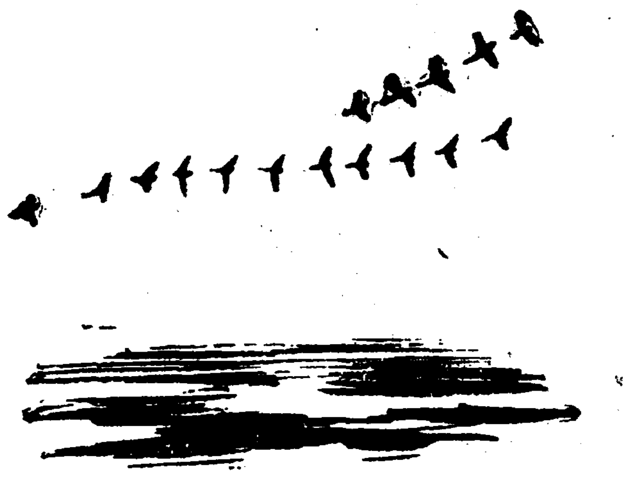

幼兒의胃腸에조곰도害가업고
安全히下熱식히는良藥
冬節家庭에常備하시오!

小兒에는 小兒藥

어른의解熱劑는 小兒孩들에게조곰强함으로胃腸을 害하기쉬우니누구나注意를하라
반듯이오인 을주도록하라特히小兒孩의體質에 適合하고조곰도 劇한作用이업고
◇安全하고 먹기조코
◇슬슬슬슬 熱이나려
◇방글방글 元氣가恢復
小兒專門藥

主効
感氣、熱氣 流行性感氣 肺炎、麻疹 百日咳、其他熱氣에好適

コドモのかぜ熱に
オイン
오 인

定價 二十錢부터德用一圓까지 各地藥店에잇슴
發賣元 丹平商會 大阪・東京

大人のかせねつに
アンチピリン丸
特히頭痛、肩背痛、感氣에安全好適

CN—18

肌の若返るホルモンで

구라부乳液을쓰시면은 專賣特許의綜合호루몬이 살결로부터 吸收되여살결을 생생하게함니다。또 구라부乳液에는膵臟酵素及아루몬도 其他皮膚榮養料數種의作用으로 여드름、죽은깨、기미를막어、어여뿐 健康한살결을만듬니다。

이것은 구라부乳液과구라부美身크림으로、비로소 되는것입니다。

小ジワ・シワ・タルミに

빰、눈초리、眉間에생기는기미、弛緩은구라부乳液으로 能히막을수잇습니다。그것은호루몬이皮膚에서 吸收되여、살결內部로부터 젊게하는 美養作用을하는때문입니다。또구라부乳液은 脂肪이나때를업새으로、白粉이잘먹습니다。

ソバカス・シミ・ニキビに

구라부乳液은죽은깨、기미、여드름에도 적效果가잇습니다。그것은 구라부乳液中에專賣特許의 綜合호루몬을 配合한外에、專賣特許의膵臟酵素의配合에依하야、기미、죽은깨、여드름을分解消滅식혀、히고맑은살결을만듬니다。

四〇セン・六〇セン

クラブ乳液
구라부

專賣特許·綜合호루몬·膵臟酵素配合
젊어지는化粧水

茶 故事 (六)

湖岩

李朝의茶

高麗一代에는 飮茶의風이자못 盛行하야 僧俗이 한가지로 愛飮하엿스나 적어도 上流社會에만은 普及되엿던것이 事實이다。

그러턴것이 麗末에 [illegible]이 [illegible]으로 佛敎의 排斥을 따라 飮茶의風도 감작이 衰頹하게되매 이는 飮茶가 本來 佛家의 習俗으로 佛敎와의 關係가 깁흔만큼 佛敎를따라 衰頹하지 안흘수 업다。

그러나 漢陽朝에도 初期에는 오히려 高麗遺風이 얼마 남아잇섯스나 中葉以後에 가서는 民俗과 物名으로 傳하는 以外에 茶란것이 아주 그 자최를 감추고말앗다。 어쩌다가 茶가 學者의 博物考證의 資料로 文字우에 보일 뿐이다。

申叔舟가 世宗卄五年(西紀一四四三)에 書狀官으로 日本에 갓슬때 그風俗을 적은 一節에 「[illegible] 日本人이 飮茶하기를 즐겨하야 路傍에 茶店을 짓고 茶를 팔새 지내가는 사람이 돈一分을 주고 茶一椀을 마신다」고하엿다。

「人家[illegible] 路傍置茶店賣茶 行人投錢一文 飮一椀」(海東諸國記)

이當時 日本人은 飮茶의風이 벌서 民衆化하엿다。

도리켜 朝鮮人을 보면 飮茶의 風이 民衆化는커녕 도리어 衰頹하는 傾向이다。 [illegible] 서로 對照할때 飮茶의 衰頹가 文化上에 미친그影響이 決코 적지 아니하니 飮茶로해서 [illegible] 되게하는 同時에 美術工藝의 退步를 가저오게되엿다。

때는 漢陽朝의 創立한지 五十年後라 飮茶의風은 점점 消滅되고잇섯다。 申叔舟와 保閑齋集을 아무리 두적거려도 그 만흔 詩文中에 茶에關한 文字는 보이지안는다。 겨우 「遊峽山寺[illegible]」 라는 一句가잇슬 뿐으로 이것도 茶를 [illegible]

[illegible] 飮茶로 마시면서 읇흔것이 아니오 遊峽寺[illegible]이 차저와스므로 그에게주는 贈物에 지내지 못한다。 作者自註에 「[illegible]山에 잇는 [illegible]」

古碩로 그절에 住在하는 僧侶가 차저왓기에 [illegible] 하엿는가하면 [illegible] 南方人으로 그先祖는 일즉 [illegible] 光州[illegible]에서 살때 [illegible] 가 잇는때문이다。

遊峽山[illegible] 茶의 產地로 全羅道의 二十一 [illegible]을 列擧하엿는데 [illegible] 成宗때 [illegible]

그러나 雀舌이 文獻에 보이는 것은 [illegible]

이는 [illegible] 「[illegible]」 라는 一句가 처음이다 [illegible] 이그러치 [illegible] 아니다。 그러면 [illegible]

光海朝에 [illegible] 보이기는 이[illegible] 그러나 雀舌茶는 [illegible] 이것이 [illegible]

[illegible] 되고말엇다。 [illegible] 이 [illegible] 하게 되엇다。

雲浦 白麟起氏의 焦墨 "蘭"

哲學의 此岸에서 (1)

金基錫

觀念

어떠한時代는 그자신을 表現하는 말들을 가진다。 어떤말들은 그時代사람들에게 기피 도라보아지고 어떤말들은 심한구박을 밧게된다。 觀念 이말은 不幸히 理想、人道、自由、久遠이니하는 말들과함께 오늘의사람들에게서 만흔

「嫌」 惡를 바더온다。 내가 남을 상처내지안코 자기를 살릴길이 업슬가 라고할때 벗은 그것을가르처 단순한觀念이라고한다。 내가 세상에 싸움이 왜잇슬가? 나와그대는 한가지로 이地上우에 목숨을바든 눈물겨운因緣에 매인것이아닌가 라고할때 벗은 그것을 가르처 단순한觀念이라고한다。 내가 사람에게는 자기만을 위하려는것 말고 남을위하야 자기를바치려는 어떤要求가잇고 이남을 위하야 자기를 바치려는데뿐잇서서 진정한 이미의 자기란것을 살리게되는것이 아닌가라고할때 벗은 그것을 가르처 단순한觀念이라고한다。

그런데 이觀念이란 무어인가 우리들은 어떤것을가르처 觀念이라고 어떤것을 가르처觀念이 아니라고하는가。

사람들이 무엇을 가르처

「觀」 念的이라고 할때그들은 이말아래서어假像的 假像的인것을 意味하는것처럼 보인다。 그러나 이 假象 또는 假像은 먼저 어떤 것에 대한 客意이요 假像이되어야한다。 이 어떤것이란 무론 그자신의 客觀性을 가저야하고 또 우리들의 思惟를 떠나 순연히 자긔스사로의 直實性을 主張하지안허서는안된다。

觀念이 이 觀念이란것을 우리들은 중리 기피 생각해드리려가기로 한것이 아닌가。

觀念이란것이잇기위하야는 먼저 觀念아닌것이 업서서는 안된다。 觀念아닌것이 觀念과 마조 서면서 자긔를 觀念아닌 現實로 主張할때 비로소 觀念에 대한 現實 및 現實에 對한 觀念이 생기게된다。

무론 觀念은 現實에 依存한다。 마치 지금 내아페 노힌 책과 그책그림자와 모양으로 그것이 「그책」의 그림자이면서 그것이 그책 자신이 아니고 「그책」의 그림자인데서 그것은 자기를 실물아닌 그림자로서 主張한다。 觀念이 現實에

「依」 存 또는 依據하면서 그것은 그것이 現實자신이아닌데서 그것은 자기를 現實아닌觀念으로 자기를現實아닌觀念으로 把定시키는것이아닐가

그런데 이 現實과觀念과의關係는 책과그림자의 關係그대로는아니다 책그림자가 언제나어떤책의 그때그모양을 보여야하는 受動的影像이어 反하야 觀念이란것은 어떤現實에대한 어느程度까지의 取捨 變形을 베풀수잇다는데서 말하자면 어느意味의 能動性 構成性을 가진다 이 觀念의 現實에대한 取捨도는 變形이 現實以上에오를때觀念은 자기를 理想및理念으로主張하게되고 그것이 現實以下에서 幻影으로 轉落시키는 觀念은 자기를 虛構또는 幻影으로 자리에떠러진다。

觀念의 理想性과 虛構性。 이두點사이의 距離가 觀念자신의 빗나는 流域을 마련한다。 온들에와서 사람들이 어떠케 심하게이 觀念이란것을

「排」 擊하는 殺氣속에싸 허드러감을보라。 觀念은 만흔사람들이 생각하는대로의 現實에 대한 단순한 假像에 그치지안는 그것은 자신의 [illegible]을 가지는 울이어는 影像이 되나 그러니 만흔사람들이 생각하는 現實에 대한 幻想이나 幻影이 아니다 觀念은 現實에 대한 [illegible]

그것만으로 그자신의 [illegible]을가지는 울이이는 影像이테나선다。 觀念은 만흔사람들이 생각하는대로의 現實을 떠난 虛構幻想이 아니라 도로혀 現實에대한 推斷와 [illegible]을 가저오는 [illegible]를 마련한다。

우리들은 부질업시 觀念을 무라고 現實을편드는 오늘의그릇된 傾向에흘러 觀念、現實을 아울러 잇허버리는 愚를 犯해서는안된다。 現實이 단순한 物慾을 意味하는것이아닌모양으로 觀念역시 그본래의 性格에잇서서는 現實에대한 幻想이 아니라 現實을 떠난 理想을理解하며 意味하고도해야한다。

우리들이 現實을 가진다는것은 現實과함께 觀念을가진다는것이 되고 우리들이 觀念을가진다는 것은 觀念과마조서는 現實을가진다는것이된다。 觀念의 世界를가지는것이 그것이 높은理想이거나 혹은幻想이거나를 물론하고 오직 우리들

「人」 間的인 現實에대한 想起하라 實在또는現實에대한 觀念을 지니고 이觀念을 한개의 「여장」으로하야 부단히 새로운 實在 또는 새로운現實을 發見도 擴充하야나려오는데서 우리들은 觀念의 人間에대한 人間文化에 대한 빗나는貢獻을 謙讓하게 承認하지안허서는안된다。

一漢詩一

題重陽

押 香

桐園 考選

佳作之二之六

成鏡北道[illegible]

石莊山人

佳辰冉冉又重陽
强作登高發興長
請君爲發鳥紗帽
與我須傾白酒觴
千山紅葉𫆀霜冷
滿地黃花帶雨香
遍揷茱萸簡中恨
弟兄何處未歸鄕

南海沿岸住民의 民謠와 俚諺 (七)

金思燁

地理、物產、風俗等의 差異는 內陸地의 俚諺과 異語同意의것을낫케된다。

뱃놈의개(無爲徒食하는者에게하는말)

적어도剛東에기

둣기조혼六子舶이도한번두번 明太한마리 노코딴전본다 漁場이아닌가나면회포리(蠅)만큼는다。

남의물에게잡는다

村변이아전의 서방을하면 중우꼬리에 단추를단다。(漁夫生活의危險한을말한)

물밧다미지거승이다 (漁夫生活의危險한을말함)

물은말이여물마당해여 (마다한 다濟州島謠)

볼通謠을 假借하야 挨拶說의 妙를다하고 잇는것으로

사람의색기는 서울로 보내고 말의색기는 濟州로보내라하을 (文意이 나그든 熊川으로 보내라)

새벽달보라고 초저녁부터안즈라한들

(새벽달볼나고 초저녁달

五六月불도蚤이다나면 섬섬하다한을

(지불도 뛰다나면서겁다)

[illegible] 나리는동안 形態를[illegible]하야 드되여完全한一謠이되는수가만타。 春香傳、沈淸傳 西遊記 三國誌、아리랑 六字拍等에서 얼마나만흔 語句가俚諺의領域으로 스집갓는지모른다。 濟州島에서는 『大路한질노래로여라』하야 交通이不便한이섬사람들은 길으면서 無聊를잇기爲하야 노래를부르면가 라하야 노래로生活의伴調로삼는 곳에는 俚諺이곳民謠요 民謠가 곳俚諺인것이만타。

집웅우에도 매롱이잇고 바당에도 매롱이잇고 濟州바당물도 썰때가잇다。

쥐노라난대 매시잇고 새노라난대 짓이잇고 黃龍노라난대 빈능이잇다。

야리랑에서取한것으로 이런것이 잇다。

情드럿다고 情말마라 이後에남되면말이말다

사람이희기늪나면 가루물피여 놀고

北陸橫斷記 ❶

紀行

雜誌社에서 韓興洙

敬愛하는 ○兄! 西伯利亞를 빼는 三十二歲의 靑年인데 英語와 獨逸語를 能通합니다 歷史學을擔任하야다고합니다 나와 말리고잇는 나의 아버지旅行에잇서서 여러가지로 만흔 便宜를 도보아준 「유-진」君을 여기에 紹介하지 아니할수업습니다。 鐵道從業員인 그는 乘客의 便宜를 圖謀해주는것을 職務로하고 잇습니다。 우리땅 客車의 「뽀이」와 가트나 『뽀이』보다는 事務的으로 多少 廣範圍의 일을하고잇습니다 『유-진』君은 二十五歲 相當한 [illegible] 『빨자크』全集中의 한冊을들가지고다니며 耽讀합니다。 車가 停車할때에는 반드시 씩씩한 靑年이고 매우 俊敏하게 보입니다。 나와는 通話가不自由하면서도 가장 내意思를잘 理解해주고 나의生活까지를 『모스크바』式으로 敎育해줍니다。 恒常 感謝하는 言語의 『십바시-보』라말을 만히썻드니 우리나라사람은 至今은 그런말을 쓰지안는다고하면서 이말은 元來 神에對한 感謝의 意味이니까 『프로』語는 업서지고 말것이라고 說明해습니다 그리고 그들이 즐겨듯는 여러가지 노래를 들려주엇습니다 그中에는 勿論러시아의 雄壯한 『멜로디』는잇섯습니다 도이 『유진』君은 車가停車할때마다 내茶碗에 더운물을 담어주곤합니다

『바드마、빌라모리아、첼렘필룬』이라는 굉장히긴 일홈을가진뽀리아트』(蒙古族)을 알게되엿는데 나는이일홈을 다부르기에 힘이 들어서『바드마』라고만 부르기로 햇습니다 이뇸은 『모스크바』中學의 敎師인데 [illegible]의 [illegible]를 마치고 [illegible] 그곳에 서서 여러가지로 [illegible] 가득히 [illegible] 를 [illegible] 가 [illegible] 기에 잇게되엿습니다 그는 容貌는 [illegible] 합니다。 [illegible] 부터나와 恰似하데다가 지써서 나와 親同해보는 사람이 만헛고 나를 『부리아트』로아는 사람이 만헛습니다 [illegible] 『빨자크』全集中의 [illegible]

간도 翻譯해읽어주고 처음보는 『술로』서 그는各驛에 부러잇는 『술로』만든 物件을 細密히 說明해주기도 햇습니다。 그는 나를다와리 시취한 이라고 부릅니다。

×

食堂車에잇는 『알렉세이』君은 얼골이 調和되지안흘만큼 적은 눈을가지고잇스며 압니가 하나 半쯤 불어저서 말할때면 그틈으로 로雜音이 나오는게 特色이고 그 의圓滿한性格과 외살마진 擧動은 나에게뿐아니라 누구에게든지親近을 꼬우는 魅力이 되어잇는데 우리들 사이에는 그를 『롤스로이』라고부르는 그自身도 그것을 매우기뻐합니다。 點心에 고기가 나오면 우리『롤스토이』君은 언제던지 내접시에 한덩어리를더 부처다줍니다。 이理由는 내가平壤에서 漁備와 해채코를 매한匣을 그에게 膳物했드니 그것이고 만몸그의 好意를 사게되도록한니 다。 技師알렉산다、잔君은 『모스크바』로 技術試驗을 치러가는 길인데 이번에 合格이되면 都會地로 轉任이 된다고 기뻐합니다。 그리고 가슴에는 射擊動章을 언제든지 달고다니며 돈을물쓰듯하는데『루불』紙幣가 주머니에 잔득차잇습니다。 食堂車에서 만나기만하면 끄러다

이는 [illegible]

조선어표준말모음 (37)

둘재、비슷한말(近似語)

지다 消、落
지우다 削除
질끈 緊縛貌
잘끈 同 小
잔뜩 充分
질그릇 土器(無潤)
오지그릇 陶器(有潤)
질겅질겅 細嚼貌
잘강잘강 同 小
질금거리다 或在或止
찔끔거리다 同 强
잘금거리다 以下各弱
졸금거리다 以下各小
질금질금 或在或止貌
찔끔찔끔 同 强
잘금잘금 以下各弱

졸졸졸졸 以下各小
쫄끔쫄끔 [illegible]
질기다 韌
검질기다 性質頑韌
질리다 被衝
찔리다 被刺
질질 漏出貌
찔찔 同 强
질퍽거리다 深黏
질벅거리다 同 軟
질컥거리다 同不快
질퍽질퍽 深黏貌
질벅질벅 同 軟
질컥질컥 同不快
지르다 衝
찌르다 刺
지르르 [illegible]
찌르르 同 强

자르르 以下各小
짜르르
지리하다 遲延長期
지질지다 [illegible]
짐짓 故
부러 故意
짓궂이 同精惡意
집속 家內
집안 家戶、一族
지척이 [illegible]
지벽다 [illegible]
징경이 [illegible]
비오리 [illegible]
지저귀다 啼
지절거리다 同[illegible]
지저분하다 亂雜不潔
추저분하다 同
추레지근하다 [illegible]

지질지질 濕貌
지적지적 同不潔
지지러뜨리다 使氣盡
진지러뜨리다 同 甚
자지러뜨리다 以下各小
잔지러뜨리다
지지러지다 氣盡
진지러지다 同 甚
자지러지다 以下各小
잔지러지다
지지리 消極的極端
자지리 同 小
차근차근 [illegible]
촌굼촌굼 [illegible]
찬기운 冷氣
찬김 冷汽
찬찬이 徐徐
천천이 同大
차다 [illegible]
걷어차다 上[illegible]
차다 冷
차갑다 遇冷
차랑거리다 水將溢
찰랑거리다 [illegible]

철렁거리다 以下各大
차랑차랑 水將溢貌
찰랑찰랑 同强
처렁처렁 以下各大
철렁철렁
차조 [illegible]
차좁쌀 [illegible]米
책의 冊表紙
책가위 冊加衣
책뚜껑 [illegible]表紙
척지다 [illegible]
척지다 [illegible]構成
철떡거리다 動盪
찰딱거리다 同小
철떡철떡 動盪貌
찰딱찰딱 同小
철모르다 不知分辨(動)
철없다 無分辨力(形)
철벙거리다 踏水
철버덕거리다 同軟
철버덕거리다 同亂
찰박거리다 以下各小
찰박거리다
찰바닥거리다

철벅철벅 同軟
철버덕철버덕 同亂
찰박찰박 以下各小
잘바잘바
찰바닥찰바닥
첨벙거리다 水中投物
점벙거리다 同軟
참방거리다 同上小
첨벙첨벙 水中投物音
절벙절벙 同軟
참방참방 同上小
철썩거리다 打水
찰싹거리다 同小
철썩철썩 打水音
찰싹찰싹 同小
첨첨 水溢貌
참참 同小
적은집 妾
마마 下人對主人敬稱
아나서 王后以上少年妾
첫째 第一先
첫판에 [illegible]
처선하다 [illegible]

처신없다 [illegible]
처신사납다 同 陋
체하다 滯
토라지다 少滯
청덧도되다 皮膚靑異(動)
청덧독같다 同(形)
총채 [illegible]
먼지떨이 [illegible]
파리채 打蠅[illegible]
주다 [illegible]
치살리다 [illegible]
죽죽하다 稍濕
촉촉하다 同小
추기다 [illegible]
부추기다 幇助煽動
출출하다 稍飢
촐촐하다 同小
친친 [illegible]
창창 同小
치뜨리다 投上
치치다 打上
치롱 [illegible]
채롱 有[illegible]

치르다 經
치다 同默身的
치르다 支拂
치다 認做
치러주다 支給
처주다 認給
칭얼거리다 兒頻泣
찡얼거리다 同 强
칭얼칭얼 兒頻泣貌
찡얼찡얼 同 强
칵칵 吐出音
칵칵 同 銳
칼국수 細切小麥麵
칼싹두기 細切蕎麥麵
켜내다 紡出繭絲
켜다 紡繭絲
콧김 鼻汽
콧숨 鼻息
콧납 鼻脊
콧등 鼻脊
콧마루 鼻脊梁
콩떡 大豆餅
콩설기 大豆蒸餅

讀者社交室

▲讀者諸賢께願합니다 左記物品을事情에依하야 讓渡코자하오니 有意하신분은通知或은來訪하심을願합니다

一、가죽자갑 一、털목도리(流線型) 一、세ー루쏘등 一、레코ー드數枚(단소曲洋樂) 全部新品同樣 市價三分之一提供豫定

京城府樓下町三十九番地 韓奎浩

▲一、上海千頃堂書局發行인精校宋元明詩集과 日本서發行하는 漢詩講座에실린 朝鮮人申從護의 春詩를 아시는이는 本欄으로알게 하여주시면 고맙겟습니다。

一、本欄에陰陽曆對照의質問이 만흐모양인데 이는觀測所에서每年發行하는『日用便覽』이라는 小冊子를求하여보시면 알수잇습니다 價格은六十錢可量입니다

前川 愛卿生

▲本人이春秋社版世界思想全集 二期十九世紀文學主潮史(四冊)世界文化史(三冊)를求하오니 右七冊所持하고讓渡코자하는분은 左記住所로讓渡代明記通寄하시면幸甚이겟소

永同桃木里 宋貞鎬

▲同德女高에 다니시던 裵香彭氏 지금어데서 무엇을하고게십니까 저는 其後로 農村에도라와서 無意味한 生活을합니다 날로보고시퍼요

讀者여러분이시여 成鏡香彭의 住所를아시거던 本紙를 通하야 알려주시시요 감사하겟습니다

K 女

▲生은 工夫를 願하는데 讀者諸氏中에 中學科 조흔夜學院을 아시면 直接至急히 下敎하여주시면 感謝하겟습니다

市內長沙町一四六 李培根

▲左記書籍을 使用하실분이게시면은 下記住所로至急通知하심을바람 (但半價提供)

改訂日本行政法大意(淸水澄著) 刑法大意(山岡正之助著) 增著考試捉要(原文己著) 合計金三圓四〇錢

平南平原郡順安面滿井里 吳貞燦

▲本人은 十一月十九日朝鮮日報社交室에 諸子[illegible] 理商議錄을 生이有하오니買去하시옵서서 定價參圓五十錢 金壽萬述京城藥學講習所發行(提要藥物學講義全)인바 新冊 이오나 二圓五十圓이면 發賣코저하옵나이다 忠南公州維鳩市 朴三俊

▲滿天下本報讀者諸先生님께옷습니다。 左記書籍을 讓渡하실분 이게시오면下記住所로賣渡價格을

하오니 이方面에專心하며 斯學에 智識을가지신분은 朝鮮日報讀者 社交欄을通하여 敎示之地를仰望 합니다 또는이런方面을研究함에 必要한書籍名과 그書籍의販賣所 等을明示하시옵기를바래오며 以上의 모든것이 綜合的으로되지 이어거든 部分的으로되도좃사오니 親切하신분은 仔細히下敎 하여주시오면 厚意를感謝하겟나이다

一蠶蠶生

▲京城桃花洞에살던本名(孫玉均)又一名(流星)氏 지금어느곳에게심닛가? 당신을 찾고저京城갓스나 당신의 慈堂이 別世 한消息을 드럿슬뿐으로 만나지 든당신은 간곳업스니 섭섭한마음을 금할수업습니다 다시도라와 如前히 妓生生活을 합니다 기다리고잇습니다 다음住所로速히 通信해주서요

元山府東村洞百三番地 옥 희

▲李光洙氏著『人生의香氣』를보내주시는분에 朝光創刊號를讓呈하겟습니다

滿洲鐵嶺普校 金洛鵬

▲請問 戊申年正月二十二日生은 陽曆으로 明治四十一年何月何日에 該當하옵는지? 本欄或은左記住所로 一報之地를望하나이다 北平前外東北園七一號 一松生에게로

▲小生이病院及製藥에 經驗이 有하오며 市內의病院이나製藥會社에求職을希望합니다 有意하신분은 卽接左記住所로通知하여주시기를바람니다 私立醫院도可하오며 就職處에서宿食도할수잇습니다 昭格町三五ノ四 金五О生

▲讀者諸氏여!大阪齒輔車手製造所인 專賣特許八五九一二號自働式齒手機를 買入하야限一個月使用하옵고事情에依하야 讓渡하고저하오니 有意하신분은 速히左記住所로알여주시요 全南麗水郡南面[illegible]里 金[illegible]

알려주시면 感謝하겟습니다

李光洙의『[illegible]』 李光洙의文藝讀本(二冊)三千里社、平和와自由。

濟州郡東[illegible]面[illegible]里 朴[illegible]

▲本社社交室을通하야 讀者諸氏께求職을願합니다 生은今年十七歲에 普校卒業한 無識少年입니다 遠近何處를勿論하옵고 저의誠意것은보아들이겟습니다 有意하시온분이게시옵거든 社交室을 通하야通知하야주시오면 곳가저 가뵈옵겟습니다

安城市場 李永淳

▲江原道가 故鄕인 朴鳳順氏를 아시는분이게시면 어려운付託이오나 곳이社交欄으로現在所를알려주시기바랍니다 感謝의뜻을잇지아니하겟습니다 五年前鐵路三丁目安藤齒科에서 看護婦로잇슨後仁川어느카페女給으로잇다는 消息을들엇고는 不知居處無形無消息을알려고애를쓰다 이제는누군 이싸엿슴뿐입니다 全羅道求禮中

▲生에位所를 알고저하시는諸兄이시여 二年前滿洲地方에서彷徨타가 今日에는 京城府黃金町三丁目九番地 四間茅屋에서 一九三六年을 餞送하게되엿습니다

洪城 元鋼根

▲小生이圖案、歌詞、標語、歌謠曲、脚本、民謠等을 恒常考案注力하온바 奇하드며 積極的으로研究코저

新刊紹介

▲女性展望 十二月號 發行所東京市麴町區麴町二ノ三ノ三 婦選獲得同盟出版部 振替東京一二〇四九四番 定價十錢

▲기쁜소식 十二月號 發行所東京府竹添町三丁目二三五 東洋宣敎會聖潔敎會出版部 振替京城一一五五〇番 定價五錢

▲憧憬의大阪(長篇小說) 林壽殿作(目次) 他鄕의異秋色、風情花、意外의發見、愛慾의爭火、天使、愛慾에嘆訴하자、오는날을기다리고、絶望의悲哀、暫時、胴片中善者、意[illegible]、[illegible]、呪되는會、紅淚、偶然한因果、復讐와橫財、무스[illegible]、殺肉場、主義로살자는사람들、曙光、晴天白日等 發行所 大阪市東成區南中道町二丁目八一 精文社印刷所 定價五十錢 送料四錢

▲更生 十二月號 發行所 廣島縣 絲崎町日本赤十字社 廣島支部絲崎療養所內 更生社 振替大阪七七五三一番 定價十五錢

▲京城府立圖書館報 第八號 發行所 京城府長谷川町一一五 京城府立圖書館 定價一部二錢

▲大平壤 十二月號 大平壤社 平壤府敎會里五〇 大平壤社 定價二十錢 送料二錢

▲第一號 特輯=平壤時事、十年前平壤과今昔、發行所

★曆★

十二月十七日(木)
陰丙子十一月大(初四日)
癸酉・金・斗・收

▲(金)二十二日(陰初九日)

男性器

機能障害

不自然行爲、過去疾病等이 原因이되는 生殖器機能障害……卽陰萎、早漏、遺精、夢精、性的神經衰弱……에 對한 從來에行하여지든 姑息療法은 效果가 薄弱한것은 世人이 周知하는바이다。 이것을 가장 自然的 根本的으로 復活식히는 物理療法인 ホリック眞空水治器의 效果는 實로 偉大한것이다。

說明書無代進呈

性器異常障害에 對한 詳細를 記述한 圖入 說明書 『性の新知識』를 葉書로 申込次第 送呈한다。

短小・不整

先天的性器短少(發育不全) 또는 形狀不整(包莖)의 長大正常法은 治療가 가장 困難하야 不過 包莖 手術 뿐으로 거진 不可能하다고 하여섯다。 特히 短少性器의 發育長大法과 가튼것은 [illegible] 物理的으로 發育正常을 [illegible] 唯一適切한 療法이 卽 『ホリ[illegible]』 [illegible] 器[illegible]다。

男性 對 女性

性的健全이 必要條件

男性의 資格은 무엇?

男性이란 女子를 對照物로하는 말로 生理的으로 精神的으로 自然特異한 性이 잇고 그가장 顯著하게 相違되는것은 남을것도 업시 性에 特異한 點이다 그러고 精神的 男女의 相違도 또한 性內分泌와 密接한 關係가 잇슴이 오늘날 學說에 依하야 究明되엿다 이異性 同志가 夫婦가 되어 거기에 性生活이 營爲되며 家庭의 和樂子孫繁榮의 基因을 만들고 社會의 秩序를 保持하야 生存의 重要 도 事實여기에 存在한것이다。

그런데 眞一한 男子의 性的缺陷에 基因되는 性生活의 變化는 自然 時하기 夫婦關係의 破綻을 同時 가져 女性에 對한 男性의 資格이 全然 無하여서진다 性器의 健全은 眞男子로서의 資格을 中心으로 한다 는것을 이저서는 아니된다。

特히 未婚靑年諸君에

靑春期의 靑年으로서 結婚期를 마지하면서도 性的缺陷으로 結婚을 하지 못한다는 悲慘한 사람이 만타 그때문에 可憎을 거워야 할 靑春期를 逸코 나종에는 自暴自棄에빠저 一生을 맛치는 사람이 世上 不少하다 이도또한 憂慮할만한 社會的 重大問題라고 아니할수 업다、

그런데 이煩悶을 解決할수잇는 世界的療法이 完成되여 누구가 가장 손쉽게 秘密히 治療할 수잇게 되엇은 世上人類를 爲해 幸福이요 障害할 바로 本症患者는 決코 悲觀失望치 말고 迅速이 唯一療法에 依하야 男子의 資格을 完成함 것을 奬勵한다

物理를 技巧하게 應用한

眞空・水治 倂用

ホリック療法의 發見

靑春男子의 苦悶! 性的缺陷에 對한 煩悶、療法에 對하야 各界의 權威 [illegible]을 오래 끌든것으로 米國醫科大學敎授 ホリック博士가 그學說을 發表하얏고 遂히 理想的 療器의 完成을 보기에 이르럿다。 卽 物理療器의 ホリック眞空水療器의 發見이 그것이다。

本器의作用

그 作用은 眞空吸引力의 物理作用을 應用하야 性器에 多量의 血液을 流注하야 이것을 水治法을 倂用하야 細胞의 蘇活을 促進하고 同時에 現象的 エンファ[illegible]ング作用을 이르켜 生殖力의 復活而、生殖器로의 分泌旺盛을 促進하야 短小不整性器의 發育正常화

能障害의 恢復을 식히는 二重效果를 낫타내는것이다。

五十餘博士實驗證明

本器의 效用에 對하야는 多數實驗者의 禮狀、感狀과 特히 本器로써 臨床實驗을 行하야 그 確效를 認定한 醫學博士 五十餘氏로부터 責任잇는 有效證明을 밧고 또 推奬함을 바덧든 點으로 보아도 疑心할 餘地가 업슬것이다。 또한 精巧至便한 構造에는 各國發明會에서 名譽金牌賞受領의 事實을 稱擧키에 헤일수업스며 이모든本器의 眞價를말함에 充分함이잇슬것이다。

使用法簡易하여 누구나 自宅에서 秘密히 使用하는것이 治療하면서 그 效果를認定할수잇다 早期의 治療 만큼 效果 範圍 하므로 속히 治療에 着手하야 갈 것을 [illegible] 어드라고 『東京新療法研究所』로 直接注文 次第 使用書 添附 匿名으로 [illegible] 한다。

醫學博士 五十餘氏 實驗證明推奬

登錄商標

◇ホリック眞空水治器 金五圓 送料 內地二五錢 植民地五五錢

◆ホリック包莖安全器 包莖…切斷하지안코 自由로 矯正하야 成形한다 金四圓 送料 內地一五錢 植民地四五錢

=說明書添付=

匿名發送합니다 代金引換小包는 各送料十五錢增

○效果不完全한 模造品이잇다함 ホリック眞空水治器를 請求하시요

東京市芝區神谷町十八 東京 新療法研究所 電話芝(43)三三一一・振替東京七七七二九

公演을앞두고

劇硏上三回公演準備에

十六日 (水曜)

◇午後六時(東)少年音樂會 童謠의翻譯 柴田知常
◇同六時二五分 兒童新聞
◇同六時三〇分 初等國語講座(六) 高橋平太郞
◇同七時三〇分 農村講座(一) 第二高普 金雄珏
◇同八時 唱劇 —東洋劇場으로부터中繼— "沈淸傳" 顏薔한沈奉事의집—金容承脚色—
配役
沈奉事……丁貞烈
沈淸……朴綠珠
僧……鄭相鮮
도사공……丁南希
其外多數
◇同九時 十杖歌 一、十杖歌 二、刑杖歌 三、픗고초 四、바위라령 五、휘모리 柳南東 全光榮

第一放送

◇午後六時(東) 音樂講座
◇同六時二五分(城) 心田開發
◇同七時三〇分(東) 講演
◇同八時一〇分(大) 民謠
◇同八時五〇分(東)吹奏樂
◇同九時一五分(東) 歌謠

十七日 (木曜)

◇午後〇時五分 楚漢歌外 一、楚漢歌 二、배따라기 三、긴난봉가 四、자진난봉가 五、병조난봉가 六、寧邊歌 李蘭玉 鄭錦桃
◇同一時一五分 常識講演 文字
◇同六時 이야기 梨專敎授 李熙昇 이야기『베ー토벤』
◇同六時二五分 兒童新聞 金管
◇同六時三〇分(平) 講演 桃源縣에對하야 姜海龍
◇同七時三〇分 農村講座(十) 第二高普 金雄珏
◇同八時 獨唱 鈴木美作保
◇同八時三〇分(平) 唱劇調 一、短歌 二、赤壁賦 二、唱劇調 長恨歌
◇同九時 歌曲 李金蘭 鼓手 金光俊 一、羽調初數大葉 二、中葉 三、界面初數大葉 四、弄 五、編 歌 靑春子 洋琴 金相淳 大笒 金永根 杖鼓 金一宇

第一放送

◇午後〇時五分(城) 輕音樂
◇同六時(東) 史歌劇
◇同七時二〇分(東)講演
◇同八時(大) 義太夫
◇同八時三五分(城) 三曲
◇同八時五〇分 浪花節

十八日 (金曜)

◇午後零時五分 풍악외 一、풍악 二、앞산打令 三、뒷山打令 李命山 李命吉 李英萬

◇同一時一五分 衛生講演 "下痢에對하야" 金泰運 府民病院產婦人科長 尹泰權
◇同六時 橫笛獨奏 一、세레나데…구노ー作曲 二、三歲女…스코트作曲 三、니ー나의죽엄…파ー골스作曲 四、죠스란의자장가…그다ー드作曲 五、트로이메라이…슈ー망作曲 伴奏 鄭德潤
◇同六時三〇分 趣味講演 古代歌謠이야기 金台俊
◇同七時三〇分 農村講座(三) 第二高普 金雄珏
◇同八時 平壤念佛外 一、平壤念佛 二、자진念佛 三、孔明歌 四、朴淵瀑布 五、방아타령 李眞鳳 金玉葉
◇同八時三〇分 伽倻琴散調와倂唱 一、散調 二、倂唱 가、진양조 나、중모리 다、자진모리 三、倂唱 가、短歌 어화靑春 나、唱劇調 沈淸歌 成錦花
◇同九時 (東)管絃樂 近代의音樂定期演奏會第十一回 一、牧神의午後의前奏曲…드뷔시ー作曲 二、交響曲『죽엄의舞踏』…상상스 日本放送交響樂團 指揮 山田耕作

第一放送

◇午後〇時五分 浪花節
◇同六時(大) 漫畵劇
◇同六時二五分 講演
◇七時三〇分(京) 講演
◇同八時(東) 長唄
◇同八時三〇分(東) 落語
◇同九時(東) 管絃樂

本社主催

圍碁對局譜 =9=

白 蔡極文
黑先 權秉都

●一二九	丙의十六
○一三〇	丙의十七
●一三一	庚의十七
○一三二	戊의十七
●一三三	寅의十七
○一三四	巳의十
●一三五	午의八
○一三六	午의九
●一三七	未의九
○一三八	巳의九
●一三九	巳의八
○一四〇	午의十八
●一四一	未의十八
○一四二	巳의十八
●一四三	未의十一
○一四四	巳의十三

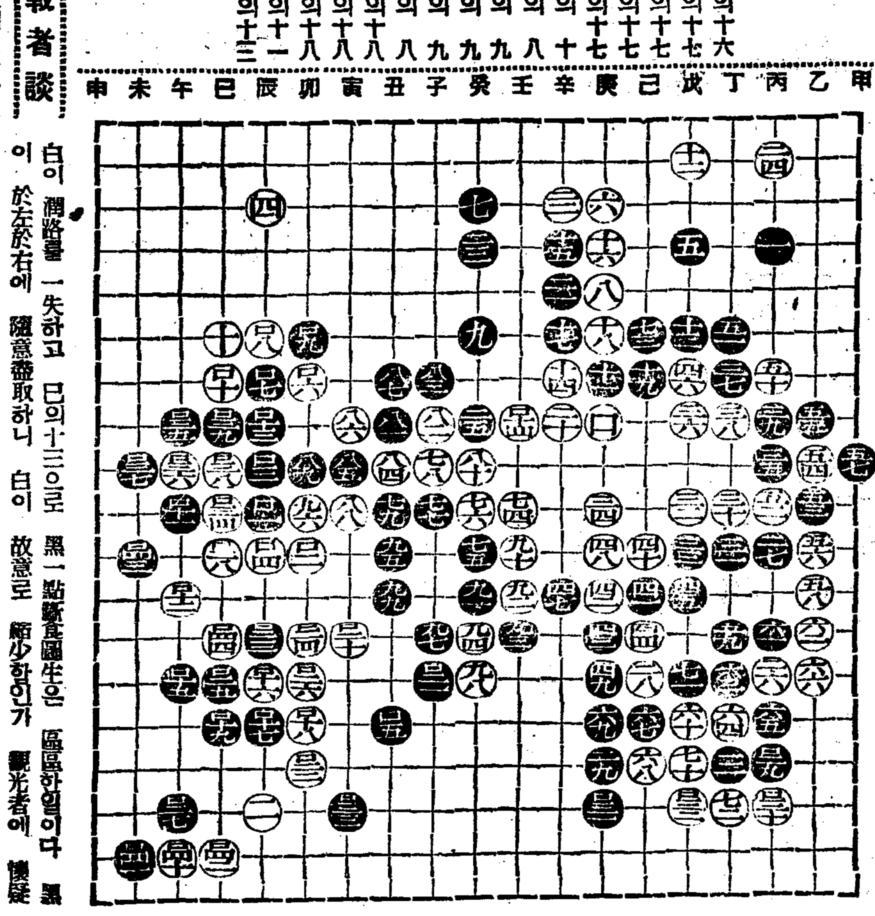

觀戰者談

白이 潤路를 一失하고 巳의十三으로 黑一點을 食하야 隅생은 區區한일이다 黑이 於左於右에 隨意蠶取하니 白이 故意로 縮少함인가 觀光者에 懷疑心이 發할가하노라

本社主催

將棋名手對局譜 (八)

兵一減 漢先手 李在鳳 楚 李命輝

◀ 七十手圖 ▶

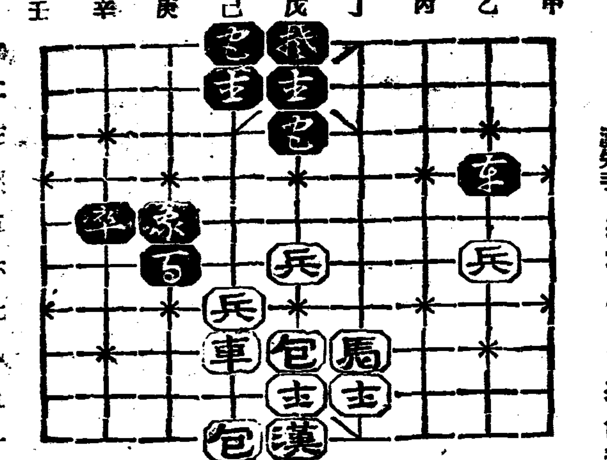

◀ 八十手圖 ▶

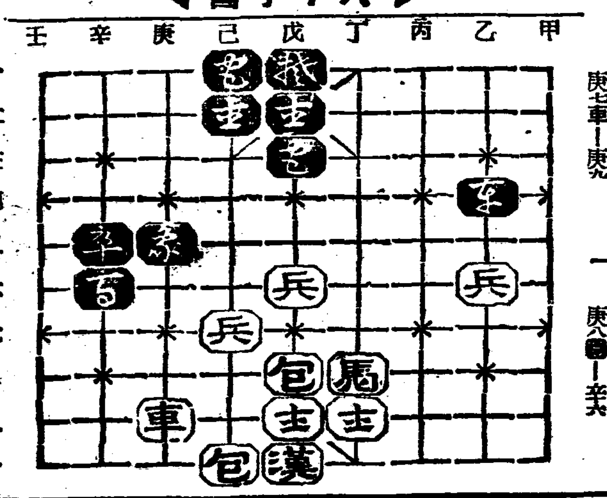

己八車—庚八
庚六包—壬七
庚八車—庚七
壬七包—辛九
庚七車—庚九

辛九包—壬七
庚九車—壬九
壬七包—庚八
壬九車—庚九
庚八包—辛六

치위도 모르고
明朗한겨울을 보내는秘訣은
◇…名藥中將湯에 包含된三大藥効로 病을업시하시고 病을防止하야 健康과 美를守護하는 一事

婦人藥의權威

中將湯 (중장탕)

婦人病征服 全身保溫
무서운겨울寒氣는 婦人病의大敵입니다 中將湯은全身을溫하게하고 冷을防止하고 內로부터病根을除去합니다

健康增進 新陳代謝
中將湯은患部에効果를나타낼뿐만아니라 血液의循環을조케하야 全身의健康을增進합니다

美의創造 호루몬
中將湯은卵巢로부터 腦內分泌하는生殖腺호르몬을整齊하고 女性다운美容을 充分히發揮식힙니다

(主効) 腰足冷 眩暈 下腹痛 神經衰弱 白帶下 血氣不順 上氣 頭痛 月經不順 히스테리 子宮病 産前 産後

本舖 津村順天堂
本店 東京市日本橋

살결을보드럽게하여
건강미를도두어주는

オリヂナルクリーム

品質優良을宣傳키爲하야
愛用者여러분께써ー비쓰
絶對로他品의追從못할
半額拂戾의大計畫은
主要原料暴騰으로
期限本月末까지〆切

全鮮販賣店에서
大瓶(定價五十錢)사주시는분께小瓶(定價廿五錢)을
小瓶사주시는분께別小瓶(定價十五錢)을
即時=無代進呈!!

本計畫가튼것은今後다시實行할수업습니다、賣盡되기前에곳사주심을바라나이다

本舖 株式會社 安藤井筒堂
東京市日本橋區水天宮前

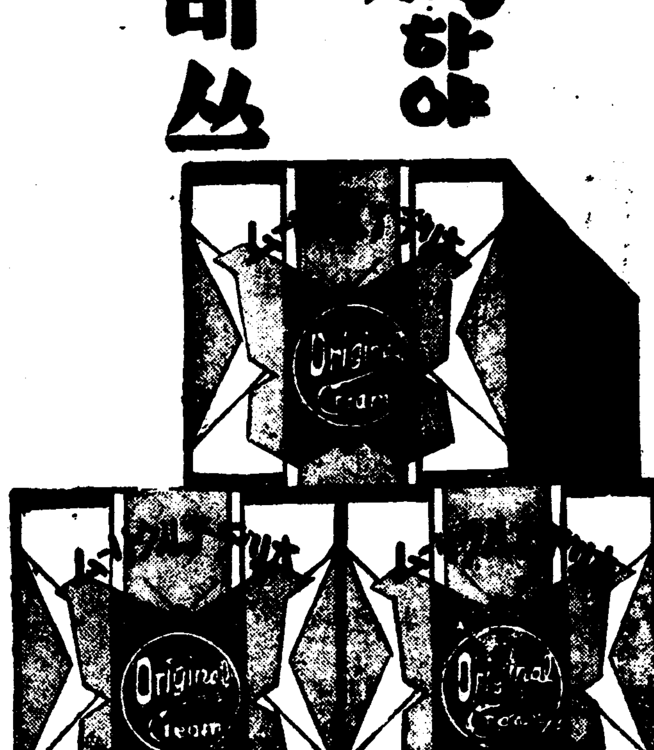

咸興都計實施併行 行政區域大擴張

二面五里에 二個里添加編入

關係當局間諒解成立

【咸興】 함흥의도시계획안은 이미그성안(成案)을어더 면목을 새로히하기로되엿다고하는데 이도시계획안을 단행하는동시에 도시계획으로 행정구역의확장을단행하기로되야 수차관계군면당국과 타협한바잇섯다 이것은 아직도 비밀에부치고잇스므로 자세히는 알수업스나 동천면(東川面)의 회상리하신흥리(會上里下新興里) 흥흥리(興興里) 운남면의사포리(沙浦里) 동호리(湖湖里)의이면오개리는 이미확정되엿고 어떤 도부당국과도 군수노력의 수차타협으로서 문제중의 주북면서상리(州北面西上里) 서흥리(西興里)의 두동리를편입하기로 의견이일치되얏다고한다

이것이 실시되는날 함흥의면적은 현재의약이배나 더확장되며 인구도륙만이천여명으로 현재보담 약륙천명의증가를 보이게될것으로 약진함흥면목을보이리라고한다

警備電話線等 三本을切斷

【咸興】 지난십이일오후일곱시경 함흥 원산(咸興元山)간의 경비전화선과 보통전화선의일부를 절단한 괴사건이 발생하야 사건의 성질상 도경찰부에서도 때를 노치지안코 관내각경찰서에 범인수사를 수배하엿다

범행은 극히교묘하야 용이히 범인의종적을 알수업는 형편인대 십이일사건의 전화선을 부내모운송점에 가지고와서 평양방면으로 탁송하야달라는 사실이 잇섯다는것을 함흥서에서알고 즉시 장물을 압수하고서 그운송점주 김모(金某)를 인치하고 엄중취조중이다

西湖津明太豐獲

陸揚벌서萬餘䭾

昨年漁期中의全漁獲高를凌駕 昨今에도繼續盛漁

【西湖津】 함남서호진에서 명태어가 잘잡힌다함은 이미 루보한바어니와 지금까지도 연일천태이상의 어획을 보게되며발서예년에 비하면 일년동안의어획고를 돌파하엿다한다 작년십월부터 금년이월까지 륙산을보면일만사천삼백태가 잡히엿는데금년에는 발서 어획시긔가 아직 먼데도 불구하고 지난십이일까지 어획이 일만사천오백륙십오태를 헤이고잇다한다 가격은 매태에 사십원부터 사십칠원까지 풍등하고 잇다하며 동해연안 각어촌에서 수조망선(手操網船)자망선(刺網船)등이예년에 비하여 잘잡지못한 관계상 일반태상(太商)들의 대부분이 서호진에 집중되고잇는 반면에 서로 경쟁적으로 매수코저함으로 시세는 일의 폭등되고잇다한다 저예망 발동긔선(底曳網發動機船)으로 하로 제일만이 잡는것은 칠십태로가격은 삼천여원이되다한다

通化縣同胞村에 腸窒扶斯猖獗

【安東縣】 안동성관하통화현(通化縣) 제이구 제삼구에는 배의동포가 만히이주하여 사는곳인데 동지방에는 장질부사환자가 지난십월에는 사백팔십인이든것이 동십이월에는 어느덧팔백사십사명에달하고 사망자는벌서 백명을돌파하여 동지이주민들은 공황중에잇다는데 안동성에서는 중앙정부와련락하여 방역반네반을 동지에 파견하여 방역중이라는데 의료긔관도업고 교통이불편하여 자세한것은 알수업다한다

時價萬餘圓土地를 私立農校에提供

光州孫鍾彩氏盛擧

◇寫眞…孫鍾彩氏

【光州】 장로교관계학교의 폐쇄문제를 본보를통하야 일반이알게되자 당지에서 사립녀자중등교육긔관으로 단한개밧게 업는 스피어녀학교(須彼亞女校)를 폐쇄하야 관계각방면은 물론 일반사회의 한중대문제로 여여 차제에록지가잇기를고대하고 잇든중 가튼 긔독교관계의 경영으로 광주부양림정(光州府楊林町)에잇는사립숭일학교(私立崇一學校)는 조선농촌청년지도자를 양성하야 금번에 제이회 졸업생을 사회에보내고잇든중 지금까지농업실습장으로사용하든동교부근에잇는 『밋순회』의 소유답 오천삼백칠십평을 밋순회로부터 농업실습장으로사용하게되엿든바 광주부북정(光州府北町)에사는 부호손종채(孫鍾彩)씨가 『밋순회』로부터 전기전답오천삼백칠십평을 시가일만일천여원에 매수하야 농업실습장으로 기부하엿다는데 일반은 그소식을듯고 칭송이자자하다한다

高原郡下에火災 草家一戶燒失

【高原】 지난십일일오후여섯시경에 함남고원군하발면보충리(下鉢面甫忠里)리봉조(李鳳祚)씨집에서 불이이러나근소방조를 이르켯스며 고원읍내소방조에서 급거출동하여 진화에 노력중이나 초가집으로 또는농가로서 곡초더미와 곡식가리에이화되여 화세는 중천하야 초가일동이 전소되고 그외곡물은타곡(打穀)한것까지 전부소실되엿다는데 손해액은대략사오천원에달한다하며 원인은 아직조사중이라한다

永昌學院曙光 基地現金寄附

雲中里會에서

【興南】 함주군 운남면운중리(雲中里)에잇는 영창학원은 리민들의 힘으로 지난봄에창설한 후 나날이발전되여간다함은 긔보한바와갓거니와 지난십일에는 리민회(里民會)를열고 리사회(理事會)조직과 직원선거를하는동시에 리유재산(里有財産)중에서긔지백평과 현금사백원을 한원에귀부하기로 결의한후 그것을 기금으로하고 기부금을 중수하여 해동되면 새교실을신축하기로하엿다하는데 당일선거된직원과 리사의씨명은 다음과갓다한다

院長玄弘烈 院監崔潤璜 財務文永魯 理事長文起玹 副理事長崔潤璜 理事李達周 南斗里 文永魯 玄弘烈 金培林 柳泰達 金泰乾 玄均澤 崔榮疇 韓昌濩 金仕極 馬奎極 李秉浩

文廟重修記念 試問大會盛況

【釜山】 수백년동안 유구한력사를가진 당지한산문묘의 중수락성식을 거행하야 전조선유림들의시문대회를계획한다함은 귀보한바어니와 예정대로 지난십사일오전십일시부터 동문묘내에서 군내각관공서직원 유림거관 천여명이 참석하야 성대히 락성식과시문대회를 거행한후 동오후삼시경 무사이산회하엿는데 당일군내 유림중으로붓터 전조선각지에서응모된시문이 천여통에 달하여 참석한일반에게 자못 기쁜감동과 희구의념을 자어내이게하엿다는데 당일입상자는 륙십육명이라는 다수에달하엿다한다

◇入賞者氏名 (各科二等以下略)

詩 一等 繪晉術
律詩 一等 朴琪鎭
文 一等 李常珪
講 一等 李東憲

耕地일흔火田民 火田의廢禁으로

―耕地補給을歎願―

【高原】 함남고원군 포리면(浦里面)일대의 화전민 백여호는 전번 세포에 일호당이천평이상의 경지를 보급하야달라고 진정한바잇섯다 이들은 순전히 예로부터 화전을 경작하야오든것인데 작년도부터 화전경작금지로말미암아 생활이 매우 궁폐(窮弊)되어 경지가업서서 극히생활이 곤난한지경에 빠저잇섯다고한다 그지방은 연래 마령서등 모든작물이 비교적 수확이 만흔 소원지를기초로한것으로서 이들화전민에게 얼마만큼한 경지를주면 아름답게 되여갈것이라고한다

百萬枚生産目標 叺莚織奬勵成案

慶南道에서災民救濟一策으로 五千餘戶에織機配給

【釜山】 경상남도에서는 리재민의구제책의 하나로서 각종부업의 보조금을주어서 장려한다함은 긔보한바인데 그부업중가마니(叺)와 멍석(莚)장려의 구체안을 지난십오일에 발표하얏는데 그게획을 보건대 가마니(叺)장려호수 칠천삼백칠십호중기대배당(機臺配當)호수 오천팔백구십칠호에 족답긔(足踏機)일천칠백대 수직긔(手織機)일천구백구십대를 배급하야 일백칠십사만이천매와 멍석(莚)을 산포케 한다고하며 군별 장려호수와생산수량은 다음과갓다

府郡別	奬勵戶數	叺生産數	莚生産數
晋州	三五〇	六七,〇〇〇	―
宜寧	三五〇	六七,〇〇〇	―
咸安	六七五	三三,五〇〇	―
昌寧	五〇〇	六七,〇〇〇	―
密陽	五〇〇	六三,五〇〇	四五,五〇〇
梁山	二五五	六七,五〇〇	―
東萊	二二五	―	四五,〇〇〇
金海	六七五	一三,五〇〇	―
昌原	六七五	三一,五〇〇	―
統營	三七五	―	六七,〇〇〇
固城	六七五	三一,五〇〇	―
泗川	六七五	三一,五〇〇	―
南海	三七五	―	五四,〇〇〇
河東	一五〇	―	三六,〇〇〇
咸陽	三七五	六七,五〇〇	―
陜川	三七〇	六八,〇〇〇	―

鬱陵島沿岸에서 遭難船二隻救助

乘組員十二名元氣旺盛

【大邱】 십오일 경북도보안과에 입전에의하면 울릉도(鬱陵島)해안에서는 폭풍우로말미아마 출어중의어선두척이 조난되엿다한다 ▲…강원도삼척군북삼면호현동(三陟郡北三面虎峴洞)리봉수(李逢秀)외 네명은 창성환(昌盛丸)이란 어선을타고 동해안에 출어중 폭풍을만나 항행의자유를 일코 이달팔일오전여덟시경 울릉도동편 죽도(竹島)부근까지떠나려와서 구조를구하는것을 연

幹線道路도擴張

現在보다三米乃至十米를널피 咸興府에서計畫中

【咸興】 함흥부에서는 계획안의 실시로 말미아마서 현재의구시가지간선(幹線)도로도 모다대확장을 단행할터이라는데 어느도로든지 모다세메돌 내지십메돌이나 더확장하기로 되엿다 이제현재간선도로등의 도로확장원을 보면 다음과갓다

道路	現在	擴張道路
[illegible]日町	七米	一五米
中央町	二十九米	三五米
昭和町	八米乃至十二米	十五米
自萬世橋至西咸興驛	十一米乃至十五米	十五米
自咸興驛至定和町	四米	十五米
自城川町至[illegible]	[illegible]	十五米

忘年獨唱獨奏會

卅一日午後七時半 本報平壤支局後援

【平壤】 평양부내 자관리교회(慈館里敎會)엡웟청년회에서는 본사평양지국후원을비롯 삼십일일오후일곱시 삼십분부터 백선행기념관(白善行記念館)에서 망년독창독주대회(忘年獨唱獨奏大會)를 개최하기로되엿다

이밤에 출연할악사(樂士)는 경성숭실학교(京城崇實學校)재학중이며소프라노의 『스타ー』 김순칠(金順七)양 바이올린의 권위자 문학준(文學準)씨와 피아니스트 김성남(金聖南)녀사 메조소프라노의제일인자 한승덕(韓承德)군등이 다섯악사의 각각전문의 특장을가지고 경연(競演)하게되며 지금까지 우리가 경험하지 못하는 새로운경향과의 흥미를 보여줄것이어서 기대는 크다

貨物運搬船顚覆 乘客一名溺死

文坪近海에서

【咸興】 함남원산에 주소를둔영흥만 도선주식회사 (永興灣渡船會社)의소속운반선인 선원조일형(趙一衡)소유의 외돛배가 지난십삼일에 원산에서 진흥교(鎭興橋)가설공사 자재를만재하고 오든중 문평근해의 지점에와서 회오리바람에 휩쓸려 전복되엿는데 때마침 동회사의 운반발동선진흥환(鎭興丸)이지나다가 구원하야 선원여섯명은 구출되엿스나 그중에 어기면오포리(於基面梧浦里)김용운(金龍雲)의모친은 무참히도 죽엇다는바 손해는 아직 미상이라고한다

▲…지난십일오후네시경 울릉도서면양동(西面陽洞)해안에서조난표류중의 어선한척을 선서럼 등이 발견하고 구조하엿는데 그배는 조선선은 강원도양양군현남면동산리(襄陽郡縣南面銅山里)박종원(朴鍾元)의 소유 태성환(泰盛丸)으로 선장 신재근(申在根)외 여섯명이 타고잇섯는데 그들은 지난륙일오후네시경 강원도연안에 출어중 그날오후네시경 폭풍우를만나 표류중에잇는것을 발견구조하엿다고한다

被逮된怪竊盜 虛僞强盜自白

【平壤】 십사일오후일곱시 십분경 자전거를모라 선교리(船橋里)에 행하는 거동수상한 괴한을 불러세우자 곳다라남으로 향정(巷町)부근까지 추격하여 일대격투후 체포햇다 취조한결과 대동군 대동강면삼정리(大同郡大同江面三井里)전과일범 조승택(趙承澤)(二七)이란자로 그날오후두시경 부내수옥리(水玉里)어떤양복점에서 양복한벌을 절취한것을 필두로이날하로동안에 일곱곳에서 모자 오ー바 자전거등을 절취해가지고 다라나든것으로 판명되엿다 이자는 못지도안는 강도사건을 평양에서 세번식이나 햇다고 진술하여 취조경관의 호긔심을 끄으럿스나 강도사건은 허튼수작인모양이라한다

―

(咸興)은 영흥요업회사의낙성식에 참석코저 거월에조선에와다가 만주각지를 시찰한후 지난사일에 도라간다는내보를듯고 곧당일 경주부윤(慶州府尹)은 당일오전팔시로 출발하야 조치원까지 전시장을 출영하고 약간시각가량 자담하엿든바 중요공장은 해빙기를 기다려 전주공장 공사를착수하리라하며 모리를의 원료는 만주방면에서 수입할모양이라고한다

불자란으로 幼兒二名死傷

【大邱】 십오일 경북도보안과에 도착한 정보에의하면 지난일일정오경 영일군신광면토성동(迎日郡神光面土城洞) 권천수(權千守)의이남 유해(有海)(三)와 동리의 김흥칠(金興七)의 아이를그동내에사는 김흥철의둘째딸 김분이(金粉伊)(十)가 업고 불자란하다가 옷에불이 부터 삽시간에 전신에불이붙어 부근사람들이 발견하고 불을 껏으나 유해는 드되여 사망하엿고 분이는 생명이 위독하다고한다

聖誕祝賀音樂會

主催 平壤音樂協會
後援 本社平壤支局

十九日夜於光高講堂

【平壤】 평양음악협회에서는 성탄을 압두고 오는 십구일 오후일곱시 삼십분부터 광성고보대강당(光成高普大講堂)에서 성탄축하음악회(聖誕祝賀音樂會)를 본사평양지국 후원하에서 개최케되엿다 이주최를압두고 김세형(金世炯) 권태호(權泰浩)량씨 지휘하에서 방금맹련습을 하고잇서서 그긔대는 큰바잇스며 입장료는 업스나 초대권(招待券)을 발하여 입장을제한하기로되엿다 한다

荷車에少兒轢傷

【平壤】 경대선교외가지입구에서 금십삼일 오후사시경에 남후 하봉태(河奉泰)(十)를 치어 중상을 입히엇다는데 그하차는 지주모의 소유로 운전수 하종식(河鍾植)의 실수로인한것이라는바 당지경찰은 운전수를 검속하야 취조중이라고한다

賭博團大量檢擧

甕津署에서活動開始

個中엔商業家도多數

【甕津】 황해도 옹진군내에는 잠행적으로 경찰의눈을 피하야가며 기회잇는대로 모모장소에비밀회집하야 가지고 부호자제들을 유인하야다가 도박으로써 다수한 금전의 득실이 잇다는것을 탐지한바되어 경찰당국에서는 오래전부터 엄중내사중이든바 대명절전에 궁중에 지난밤에 대검거에 착수하야 사면팔방으로부터 도박상습자이십여명을 검거하야다가 톡지시키고 밤을새여가며 열중하든 그 이라는데 탐문한바에 의하면 그 동중에는 지나간 여름부터 겨울까지 수차에 궁하야 계속적으로 도박을 하얏스며 상당히 석거잇슬뿐아니라 두세차례의 벌금을 내인전과자도 만히섞겨잇슴으로 이번에는 벌금형에만 끗치지안코 준엄한 단죄로써 처벌할 방침이라는데 개중에는상당한 신용을 가지고 상업에종사하는자도 만히섞겨잇다고한다

美人다린怪紳士 誘拐嫌疑로取調

【全州】 지난십일 전주역발 열차로 만주국 봉천행 차표를 산 신사는 모던미인 삼인을 다리고 귀차에 오르랴고할 즈음 지키든 전주서 형사에게 발견되야 동서에 동행하야 취조하여본결과 남자는 만주국 부신현에 사는 김운상(金雲相)이란자로 만주국에서 도라와서 작년부터 전주에잇는 임[illegible]의 녀자들과 정혼하고 만주로 다려가려고한것이라 하는데 전주서에서는 유괴의혐의로 방금 취조중이라고한다

愛慾의彼岸 【168】

李光洙 作
金康穆 畫

경장로는 달빗에 비치인 헤련의 파르레한 얼굴을 가리워노코 가슴에 포개진손을 매려고해 보앗다 그러나 손고락끝의 관절이 벌서 구더지고 팔날이 살에 딱 부터서 조쾌로 빠지지 아니하고 칼쥐인 손을 떼라고 하는대로 헤련의 전신이 움찔 움찔 흔들리는것이무서워서 김장로는 뒤로 물러섯다

어디서 바람이 불러와서 헤련의 낫을 가리운 수건을 나리어 버렷다 헤련의 눈에 달빗이 번쩍할때에 김장로는 전신에 소름이 끼치도록 무서웟다 자기가 섯는곳이 인적 업는 묘지인것, 때가 달빗 푸른밤인것, 이런것이 새삼스럽게 김장로를 위협하고 아니보라도 눈에 뜨이는 안해의 무덤과, 문임의 무덤과 헤련의 파라우레한 얼굴이 시퍼런 칼이 되어 자기를 겨누는것 가탓다 김장로는 자기가 이 세상에 대하야 다ー기픈 죄를 지은것을 늣기고 마음속에 심히 떨리는 무엇이 잇슴을 깨달앗다

『오, 이거 웬일인가』

하고 김장로는 헤련의 겻흘 떠나서 무덤들이 안 보이는쪽으로 것기를 시작하엿다 사랑하는 자식의 시체가 무서워서 피한다는것이 부끄럽기도 하고 괴롭기도하야 치위를 이즈라는것으로 자기의 행동을 변명하엿다 김장로는 자기뒤에 누가 따르는것만 갓고 솔포기 그늘에서도 무서운 무엇이 뛰어 나오려는것만 가터서 도무지 마음을 진정할수업시 하늘을 우러러 보앗다 겨울 한울에는 구름 한점 업고 적다고 하리만큼 푸르고 기펏다 파ー란 별들 누런 달 이것도 마치 일생에 처음 보는 광경인것가탓다 그래도 뒤덜미를 내려 누르는듯하는 무서움은 가시지를 아니 하엿다

『어, 내가 이게 웬일이야, 이런 못난짓이 잇나』

하고 김장로는 아모것도 무서울것이 업다 하고 제기운을수습하랴고 애를 썻다 이러캐애를 쓰면 쓸사록 다만 헤련의 일뿐이나 무덤들뿐 아니라 나무도 한강물의 번쩍임도 멀리 보이는 산봉우리들과 하늘의별까지도 다 무서운 물상으로 보여서 미칠듯한을 느꼇다

경장로의 숨찬마음은 이 무서움에서 벗어날 길을 허둥허둥 더듬엇다 그는 젊엇슬때에 하나님을 밋고 예수를 밋고 성신을 밋고 성경에 잇는 모든것을 멋모르든시절의 정열이 여러가지 경험을 생각하엿다 그리고 속으로 하나님을 불러 보고 구주예수를 불러 보려고하엿스나 암만해도 마음의 입이 열리지 아니하엿다 설사 지금 소리를 처 구원의손을 부른다 하더라도 그손은 자기에게 내려오지 아니 할것가탓다

만일이상태가 오래계속하엿다하면 김장로는 두주먹을 불끈쥐고 자동차길잇는데로 달아낫거나 그러치아니하면 그자리에 실진하고 거꾸러젓슬것이다 김장로는 미틀업는자의 가엽슴을 번개가티 늣겻다

이때에 자동차 올라오는소리가들리고 헤드라잇이 탐조등모양으로 번쩍하는것이 보엿다 덜렁덜렁하던 김장로의혼이 무시한 죽엄의 그늘에서 소사오르는듯한마음노임을 느꼇다 김장로는 이무서운 꿈속에서 깨여난것을 확실히하기위하야

『거, 누구냐』

하고 크게 소리를 첫다

『아버지』

하고 뛰여 올라오는것은 종호엿다

김장로는 종호를 안엇다 일생에 아들에게 대해서 이처럼 반가운 감정을 가저본것도 지금이처음이엇다

『아버지, 헤련이 어디 잇서요? 죽엇서요? 살엇서요?』

『헤련이 저기잇다 가 봐라』

김장로는 고개를 숙엿다

『헤련아』

하고 종호는 어머니 무덤겻트로 뛰여내려갓다

『헤련아, 헤련아, 내다 오빠다』

하고 부르짓는 소리가 김장로의 귀에 들렷다

『헤련아, 헤련아』

하고는 종호는 비로서 헤련이가 죽은것을 안듯이 목을 노하 울엇다 김장로도 고개를 숙인채로 다시 느껴 울기를 시작 하엿다

ベルマン!・ベルマン!・セキ止めに ベルマン!

一種五圓十錢で教へた秘法を公開!! ●今まで他に類のない寶本! 本書內容目次の一部分 不向返金 大阪市東淀川區西町 現代出版社

好職業 男女適近不問自宅執務兼業○勤人學生副業最良○收多無休○照會見本進呈 大阪軌線生駒停留場前 博文社

急告 四十日禁食祈禱中에쓴冊보시요 朝鮮黃海道豊川沙器市乞人 救濟事業部와孤兒院發行

男女選科生聽講生募集 詳細ハ二錢切手貼付返信用封筒ヲ添ヘ承合ノコト 京城帝國大學法文學部

간질 京城鍾路四丁目五九番 日光製藥社

말더듬이 訥言研究矯正院 京城西界町九ノ六

最新發明!! 淋疾根治藥 トリコノール 百發百中!! 藥價 一、八〇 三、〇〇 五、〇〇 製造元 太陽製藥社

カレンダー 東洋商店用品商會

朝報案內 恩給 朴商會

이온자리가업는事手 製造家募集

各種信託 低利貸出 迅速有利 朝鮮信託株式會社 社長 谷多喜麿 支店所在地 群山、釜山、木浦、平壤、大邱

고초가루 都賣 金千壽商店製粉部 時價表請求하시면 送呈하겟슴니다

有利事業 一、履歷의槪況 一、投資金額豫定 一、開店하실營業場所 京城府蓬萊町二丁目二十七番地 都大藥房

ガクブチ仕組機械 髙山ガクブチ製造會社 名古屋市赤萩町三

빅타ー스먼 特別新盤 流行歌 가시옵소서 江南月詩 金壽麟曲 마지막선물 洪吐無詩 가시지마서요 울어보아도 李圭南 빅타ー

二十五週年紀念 注文品 一割 在庫品 一割乃至五割 スケート 一割乃至二割 合資會社 韓敬善洋靴店 京城鍾路一丁目四八 電話光五七八番

非常時財界打診 ⑤

物價

最近國策遂行으로 低落의一途를 밟은 物價水準은 六年末의 金輸出再禁止를 轉機로 이에作하야 起한 爲替低落을 契機로 依然反騰傾向으로 轉하야 最近에 至하기까지 爲替市勢의 低位와 日滿의 通貨膨脹政策의 奏効其他 關係産物의 特殊事情에 基한 騰勢의 諸事情이 錯綜되어 대로는 起伏은 잇섯스나 大勢로는 上昇傾向을 持續하고 十一月物價指數도 昭和四年當來最高記錄을 示하고잇는것이다。

卽 金輸出再禁止直前인 昭和六年十二月十日을 基準으로한 物價指數에 依하야 今年十月末現在의 物價의 位置를 보건대 總指數는 百五十八、八로 五割八分八厘의 騰貴를 示하고 또 이것을 國內商品과 貿易商品과에 區別하야 觀察하면 國內商品指數는 百三十一이며 貿易商品指數는 百六十五、一을 示하고 다시 이를 輸出商品及輸入商品別로 觀察하건대 輸出商品指數는 百四十六、五이며 輸入商品指數는 二百卄一、二를 示하고잇다

卽 金輸出再禁止以後 今日에 至하기까지의 物價의 騰率은 國內商品보담도 貿易商品이 또 輸出商品보담도 輸入商品이 大幅인것을 알수잇다 그런데 이騰貴의 內容을 仔細히 檢討하건대 纖維는 九割六分六厘、食料品 [illegible] 燃料類 五割四分一厘、肥料類 七割五分八厘、雜類 四割一部三厘、金屬類 十三割九分九厘、工業藥品類 十二割二分七厘、燃料類 二割九分一厘、肥料類 五割八分一厘가 各各 騰貴되엿다。

×

이에依하야 보건대 最近年의 物價騰貴의 支柱는 軍需品인 金屬及工業藥品의 騰勢에 잇다는것을 말하고잇다 그런데 過去五個年間에 再禁止後의 約一年間은 相當히 騰勢를 보엿스나 八年以降 今年上期末에 至하는期間에서는 勿論 그동안 多少의 起伏은 잇섯스나 膨大한 赤字財政의 遂行에 伴하는 國庫支出이 逐年膨脹하야 國債總額은 五十億圓으로부터 一躍 百億圓을 突破하게된 財政이 膨脹한 時代를 經過하엿슴에도 不拘하고 比較的安定을 示하고잇는것은 아직 所謂不健全通貨의 惡弊가 實現되어잇지안는 證左라고 볼수잇슬것이다 그러나 物價가 今年上期末부터 急騰에 直하야 騰勢가 顯著하게 되어 今後의 動向이 注目을 끄을게되엿다 대마츰 十二年度豫算은 三十億圓을 突破한다는 事實로서 未曾有의 膨脹豫算이 編成되고 그中에서 十五億圓이 國防豫算인 再擴大를 中心으로 한 國家消費의 飛躍的增大는 必然的으로 物價의 騰勢에 더욱 拍車를 加하게될것은 避치 不可避의 勢가 되어잇다。

×

物價가 騰貴하면 그만큼 財政을 膨脹시키고 財政의 膨脹은 다시 物價騰貴를 促進하야 이른바 惡循環이 되고 또 政府는 膨大한 赤字를 [illegible] 以上 國家權力에 依한 强力한 通貨統制、物價統制를 確立하야서 인푸레의 惡的化를 [illegible]

또 그 統制策이 [illegible]

×

英國 에코노미스트誌 調査의 指數에 依하면 同國의 金本位停止直前인 一九三一年九月十八日 現在를 基準으로하면 今年十一月卄五日의 位置는 一二六、三으로 約二割六分三厘의 騰貴이다 또 米國의 勞働省調査의 物價指數에 依하면 一九三三年三月四日을 基準으로한 指數는 今年十一月卄一日 現在 一五六、五를 示하야 이로서보건대 金本位停止以來 今日에 至하기까지 英國物價는 比較的 安定을 示하고잇는데 反하야 日米兩國物價의 騰勢는 相當히 顯著한바가잇는것을 알수잇다。

米穀資金貸出 依然不振狀態

凶作影響과 産地買付不進으로 比前年同期半額未滿

米穀資金需要不振은 關係方面에서 그形勢를 注目中인데 十二月中旬에 入한後도 各金融機關의 貸出이 모다 不振하야 殖産銀行의 十五日現在 概計는 一千萬圓밧게 안되어 前年同期에 比較하면 依然 半額以下의 不振이다。이것은 南朝鮮、西朝鮮이 모다 共通의 現象으로 凶作의 影響임은 勿論이나 同時에 精米側、米商側의 奧地買付가 遲遲不進한 事情에도 因한것이다 그러나 農家自體의 賣惜이라고 볼것은 極히적고 農倉米倉等의 入庫와 金融도 極少하다한다

金銀의鑛産稅

朝鮮은 課稅안는다 産金奬勵에違背된다고

日本內地에서는 來年度부터 金、銀에 對한 鑛産稅와 鑛區稅를 新設키로되엇는데 朝鮮에서는 課稅치안흘모양이라한다 卽大資本의 鑛山은 別問題이나 中小鑛山의 採算은 窮屈한것으로 右諸稅를 支拂할餘地가업는 이에課稅할時는 産金業者를 疲弊케하고 所謂産金奬勵政策에 違背하는 結果로되리라는것이 그理由인바 朝鮮의産金業者는 日本內地보다는 有利한 立場에잇는것으로 期待된다한다

中央市場問題로 商議總會

京城商工會議所에서는 十六日午後二時中央市場問題에 關한 特設委員會(常議員各部長으로써組織)를 開할터인데 十九日議員總會를 開催하고 協議後 態度를 決定하리라한다

鴨綠江水電會社

來年二月頃에創立 資本金一億圓으로

鴨綠江의 水力發電問題는 進展되어 明春二月을 期하야 資本金一億圓의 日滿合倂의 發電會社를 創設키로 決定하엿다 出資主體는 滿洲國 總督府로하고 이에 民間有力財閥을 參加시킬 方針인데 最初 可能發電力을 約百萬키로로하고 調査의 進展에 伴하야 漸次增大할 方針인데 本社를 滿洲國에 둘는지 朝鮮에 둘는지에 難點이 殘存하엿는데 大野政務總監의 渡東으로 近近 解決을 보게될것이다

石炭의需給

生産二百二十萬噸 總需要三百十萬噸

總督府鑛山課調査에 依한 昭和十一年中의 朝鮮內石炭需給狀況의 概要는 左와如하다

▲朝鮮內産出 有煙炭은 百十萬噸乃至百十二萬噸 無煙炭은 百八萬噸乃至百十萬噸 合計 二百二十萬噸으로 昨年産出二百萬噸에 比하야 二十萬噸(約一割)程度의 增加이다

▲朝鮮內需要 朝鮮內需要는 三百十萬噸乃至三百十一萬噸으로 昨年의需要實績二百七十萬噸에 比하면 大體四十萬噸增加이다 이原因은 各種工業의勃興或은 鐵道의荷動增加에 依한것이다

▲輸移出狀況 石炭의 日本移出은 六十二萬噸、輸出은 二萬噸 合計六十四萬噸이다

▲朝鮮內石炭分野 以上의 調査를 基礎로서 推算하면 朝鮮內生産二百二十萬噸 中에서 輸移出六十四萬噸을 控除한 百五十六萬噸의 朝鮮炭을 朝鮮內에서 消費하는데로 日本內地 滿洲 中國方面으로부터 드려오는것은 大體百五十四萬噸이요 今年은 全朝鮮內 消費의 半分以上이 朝鮮內炭을 使用한것이라한다

無煙炭의消費

最近激增傾向

朝鮮內의 無煙炭需要는 近年年額四十萬噸前後에 不過하고 이需要의 近年動向은 大量消費인 火力發電의 水電轉換에 依하야 悲觀할狀況이다

一、最近의 有煙炭價高와 懷炭코스트低下에 依하야 家庭燃料用의 新需要를 顯著히 擴大하얏다

一、工業勃興 特히 自家發電을 必要로한 洋灰를비롯하야 各種大工業의進出

一、微粉炭燃燒裝置의 簡易化等에 依하야 一兩年後에는 朝鮮內需要가 約六十萬乃至百萬噸으로 現在의倍額激增이 豫想되는 狀況이라한다

代行會社時期尙早

朝取代行會社問題에 對하야 朝取當局은「誠意로써 研究하겟다」는 態度로 秋山常務理事를 中心으로 調査研究를 進行中인데 大體로 取引所側의 綜合的意向은 代行會社의 新設은 時期尙早라는 見解가 有力하다 勿論年內及明年初는 研究名目下에 解決이 豫想될모양인데 이結果는 極히興味잇는 對立을 生할게으로 豫想된다

經濟解說

中國兵亂과財界

經濟的打擊이莫大!

李健赫

中國의天地는 風雲急하고잇다 張學良의 蔣介石監禁 張學良部下의 張學良監禁 蔣介石死亡確實說等 들어오는 飛電마다 形勢가 混沌하야 갈피를 잡을수업스며 이兵亂의裏面에 무엇이 잇는지까지 的確히 들어나지안코 아르로 政局이 어떠케 될것이지 갈피키어려운 지금에잇서 中國自體의 財界의 影響이나 日本財界에 波及케될것을 推測함은 尙早의感이잇는터이나 事態가 이러케되면 全혀 收拾할수업는 大動亂이 豫想되며 從速한 政局安定을 바라기어려울게되엿것만가지고도 中國財界에는 深刻한打擊이 豫想되는터이니 卽

一、新幣制前途憂慮=昨年十一月實施한 幣制改革이 順調로 經過하야 中國財界回復에 큰도움이되엇섯는데 이번兵亂으로 公債暴落、軍事費支出激增과共히 新幣制에對한 不安이 增大되겟스며 그結果는 昨年十一月보다 倍增한 十億元의 紙幣가 休紙로될念慮가 不無하다。

二、豐作景氣도虛事=今秋未曾有의豐作으로 農産物이 廿六億元의增收이나 出廻期에當하야 이번兵亂으로 交通이 杜絶되기때문에 農民의幣制不安에依한 賣惜과相俟하야 豐作의恩澤이 虛事로될것갓다。

×

日本의 影響은어떠할까?

一、日中貿易冬眠=各外國의 貿易業者들은 政局不安定으로 當分靜觀하겟고 딸어서 日中貿易도 冬眠狀態에 陷할것이다。

二、日中交涉悲觀=今回兵變으로 一層反日色彩가 濃厚케되어 張學良은 對日卽時開戰까지 主張하는等 日中交涉은 더욱 悲觀케되는만큼 이것의經濟的打擊이 不少할모양이다。

딸어서 日本으로서는 이번兵亂이 政治的으로는 重大한 關係를가진만큼 經濟的으로도 큰惡影響이 豫想되는 實情인바 中國의 財政金融混亂防止乃至는 積極的援助에잇서 英米其他가 共同援助를 提議할때 日本은 如何한 態度로 臨하여야할가 緊急히 對策을 樹立함이 必要하다는 論이 擡頭되어잇는터로서 今後形勢如何를 重視치아니할수업는터이다。

經濟寸鐵

○米資金放出은 昨年半額未滿의 不振狀態

○이러하니 돈이돌수잇나

○金銀鑛産稅는 朝鮮서는 課稅치안켓다고

○理由는 中小金銀鑛業者를 爲한다는것이나 그恩澤은 大資本鑛業者가 더바들것

○이래저래 大規模의大鑛業者가 朝鮮으로行進

銀行業績

相當히改善

今年下半期의 各銀行의 業績은 大體 二十日現在 乃至二十五日現在의 計數에 依하야 假決算을할 豫定인데 各行共히 下半期業績은 前期에 比하야 相當한 改善을 行하엿다

卽 金利低下도 一段落되어 貸出計數는 大膨脹을 보앗스며 營業費節減 合理經營의 實을 擧하고잇서서 普通銀行中의 東一等도 着着 更生의 實을 擧하고잇다

그러나 明年以降에는 土地熱一段落 農産凶作의 不安이 蹈居하고잇슴으로 極力 內部留保에 努力할 方針이라한다

經濟界消息

○商議各部會=京城商工會議所에서는 左記日程에 依하야 各部會를 招集하고 來年度의 關係事業計劃에 關하야 協議하리라고

▲工業部會 十七日午後二時

▲商業部會 十八日午後二時

▲貿易部會 二十一日午後二時

▲理財部會 二十二日午後二時

○三井麗水出張所 來年一月開業=三井物産에서는 麗水에 出張所를 開設키로되어 來年一月一日부터 開業키로 決定하얏다고

商況 【十六日】

株式 依然凡調 保合

前場凡調 今前場은 蔣介石氏死亡確實說을 傳하여도 依然靜觀態度를 不改하고 朝取八十一圓丁 朝新三十二圓四十錢 新東百八十一圓五十錢 東新百三十九圓丁 日産七十七圓丁等에 寄付하엿는데 雙方傍觀裡에 賣買가 거의업서 市勢는 凡調에 끗치고 場面은 纖細的인 閑散裡에 朝新三十二圓三十錢 大新六十七圓三十錢 東新百三十八圓九十錢 日産七十六圓七十錢等에 大引되엿다

後場不勢 後場은 東新百三十八圓二十錢、日産七十六圓五十錢、鐘新百八十一圓八十錢、朝取三十二圓二十錢으로 不勢裡에 大引되엇다

靜觀態度不改

中國의動亂은 益益重大化할形勢가되엇스나 通信의 不正確으로 어느說을 信憑해야올흘는지 알수업다 아츰에 張學良監禁說이 傳하는가하면 저녁에 蔣介石氏死亡說을 報道하는等 도모지 그眞相을 捕捉키困難하므로 眞相이 判明되기까지는 政局의 前途를 豫期키는 至難하므로 周章狼狽的行動은 지금에 取할바가 아니오 오히려 事態를 靜觀하면서 徐徐히 그推移를보아 行動하고저하는 態度를 고치지안키때문에 雙方이 거의 傍觀으로 終始하야 市勢는 [illegible] 閑散裡에 凡調를 繼續할것이다

實物前場取引

▲大同産業 六六、六五▲證券金融 二四、五○▲日本데질 一六、六○▲第一데질 二四、○○▲全羅鑛業新 三八、○○▲滿洲煙草 一八、○○▲보르네오고무 三七、二○▲日産고무 四八、八○▲朝鮮製鍊 二四、五○▲도레지鑛業 三九、一○(取引高二一二○枚)

東京國債市況

【東京電話同盟】年末金融繁閑觀氣分은 漸次기퍼저서 市勢高이나 一方環境材料의 不透明으로 年末警戒氣分을 보이는 故로 市場面은 不變이나 人氣薄으로 閑散하야 長期는 佛貨債만이 高이오 實物도 第三五分의 五錢高外는 不變이며 米貨는 兩高를 올겻 六十錢高로 强調이엇다

▲甲五分利 一○○、一五▲一回四分 一○○、四○▲佛貨 一九五、四○

고무株奔騰!

世界的으로 原料不足을 告하고 米國의 消費增大와함께 騰勢를 繼續하고잇는 고무市勢에 作하야 고무株는 又復躍進하야 今朝에는 熱帶産業 三六○○(二○高) 보르네오고무 一六○○(二○高)으로 頑强하고 수마도라拓殖은 前年八分配當이든것이 今年에 一割이 되엇는데 다시後年은 一割二三分의 增配豫想이 잇는데다가 擴張하는說로 一擧에 四圓二十錢高인 六六八○을 보인것은 注目되며 日産고무도 前年一割配當이 今年엔 一割五分으로 增配엇는데 同社의 積極配當主義와함께 一割八分乃至二割의 增配豫想으로 一擧에 一圓五十錢인 四五五○을 보엿다가 다시 六圓丁을 보엿다。二六仙으로 올수잇되 新議定이가 [illegible] 三十二仙이되엇스니 고무株奔騰은 [illegible]

大阪國債市場

▲甲五分利 一○○、七○▲一回四分 一○○、一五▲第三五分 一○○、三三▲二回四分 一○一、二一▲佛貨 一九五四 五▲米貨六分半三四七五○▲滿洲公債 一○○二○

期米 軟派退陣 續騰

前場續高 昨後場 阪地二十九圓八十五錢止와 共히 二十七圓九十五錢에 場울止한 當市는 今朝에入하야 阪地初付二十九圓九十錢인 五丁高를 據하고 二十八圓丁인 亦五丁高로 場을始한後 阪地九十八錢으로 三錢까지의 反落을 伴하야 二十八圓○五錢으로 七節 七圓九十錢까지 反落하엿다가 結局 阪地九十八錢止를 入하야 二十八圓丁에 場을止하엿다

後場上進 後場은 二十八圓○一錢인 一丁高로 始場한後 二節○六錢으로 ○九錢五本同價로 止場하다

當地先限伸惱 利喰賣의關係?

當來當地市勢는 朝鮮의凶作을 强材로한 農家의 絶對賣惜으로 阪地市勢보다도 比較的頑强味를 添하야 阪仁의鞘는 百八、九十丁으로 縮少되어온바인데 今朝 阪地二十九圓九十錢臺의 續騰과 共히 二十八圓臺를 突破하엿다가 買方의 利喰又는 賣方의 防戰으로 依然一服하야 阪地와의 同鞘로 二百二丁內外鞘를 示하다 要하면 昨今의 反撥은 新公定米價의 引上說과 政府米賣替說에 刺戟되엇모양인데 今日에 開催되는 米穀委員會에서 決定될 公定價格如何에 依하야는 旣히 高價를 巡한後인만치 反落을 告할지도 亦未知이나 그러나 産地의 實物이 年末의 臨迫함에도 不拘하고 纖續 [illegible]

强軟兩說이鬪 越年後에判斷

各地의 米價는 第一回豫想高發表한後 最低價를 示하고 因而昂騰途程에 入하야 約三個月間의 騰勢를 繼續하여왓음으로 一反動落을 告할듯도하나 아즉도 買人氣가 一掃되지못하야 畢竟 今朝에 二十八圓臺를 突破함에 至하엿다 그러나 此邊에는 强派로서도 警戒를 要하는모양인데 昨今强軟兩派의 說에 依하면 硬派는 四十一、十二兩月은 一年中 가장米出盛期임에도 例年과 如한 産地의 出廻를 보지못한 [illegible] 鮮은 凶作일뿐만아니라 諸物價指數로보아서의 米單獨瓦落을 하지못할것이라는 主張으로 農家는 絶對賣惜하므로 越年後에도 容易히 低落을 許하지안흘것이라하며 軟派는 此에 反하야 産地의 賣惜米는 結局 出廻하고야말것인데 萬一 産地의 賣物이 現出하야 米價의 壓迫을 加하게되는때는 持米側의 恐怖心이 업지아니하야 뒤를이어 出하고야말것이므로 越年後에는 반드시 正米의 壓迫市勢가 展開되고야말것이라고 또한 主張한다 果如何?

今日財界 十六日

◆米 (單位圓)

	今朝止	比前日
仁川期米 先渡	[illegible]	[illegible]
大阪期米 先限	[illegible]	[illegible]
㊤三等米 一石	[illegible]	[illegible]
京城一等白米 百키로入	三三〇〇	不變
正租(仁川)一等	[illegible]	[illegible]
一斤價 三等	[illegible]	[illegible]
고무FAQ	[illegible]	一錢高

◆株 (單位圓)

	今朝止	比前日
朝鮮取引所	[illegible]	[illegible]
東新	[illegible]	[illegible]
日産	[illegible]	[illegible]

◆商品 (先限單位圓)

	今朝止	比前日
大阪綿糸	[illegible]	[illegible]
大阪棉花	[illegible]	[illegible]
大阪人絹	[illegible]	[illegible]
大阪砂糖	[illegible]	二高

各地正米

堂島前場情報【大阪電話】地場軟派의 [illegible] 닷고 阪神、水野로부터 三州에 買하야 實現하고잇서서 地場筋 合鮮의 一角이 崩壞하게되어잇다 前場主要賣買는 如左하다

▲賣方=地場軟派 木村 中之谷 豪商側

▲買方=東京側 朝鮮側 地場强氣

東城硬化 年末이나 産地實物이 도모지 나오지안코 殘賣하야 期米高를 보고 氣配十五錢硬化이엇다 ㊤三等二八、三〇 四等二八、〇〇 一等白米二一、〇〇

仁川少高 期米强調를 보고 人氣硬化하야 十錢高唱이엇스나 産地의 賣物이 [illegible] 賣買는 자못 不圓滑하다 ㊤三等二八、三〇 四等二八、〇〇 一等白米一一、六〇

釜山昂進 移出側은 高價買氣不添騰度를 고치지안흐나 定期高에 精米側의 假需要도잇서 賣買進과 年末關係의 市勢는 十五錢昂進이엇다 ㊂三等二八、〇〇 四等二七、七五 一等白米一一、九四

大邱底堅 精米에 人氣移動關係로 賣買는 不活潑하나 定期强調와 産地가 賣急치 안흐므로 市況은 底堅狀을 示하고잇다 ㊂三等二七、九五 四等二七、六五 一等白米一一、三五

群山强調 定期高나 田中의 受米가 割低로 處分되고잇스므로 日本內地入注는 거의볼수업다 産地高와 賣物薄으로 市勢는 자못强調를 示하고잇다 ㊂三等二七、九〇 四等二七、七〇 一等白米一二、〇〇

木浦堅調 定期의 續騰을 보고 低價買込賣는 警戒되어 賣買 [illegible]

朝取期米取組內容 (單位百石)

◆賣方 ◆買方 — 當限 中限 先限 [illegible]

朝取短期 · 株式 十六日

◆朝取短期 寄付 大引 高値 低値 — 新朝取 前後 新鐘 前後 [illegible]

◆東京短期 · ◆東京現株 · ◆大阪短期 · ◆東京短期取組 · ◆朝取短期賣買高 · ◆短期主要後取組 · ◆大阪短期取組 · ◆實定代引日步 — [illegible]

期米 十六日

◆朝取期米 · ◆大邱期米 · ◆朝取期米賣買高 · ◆大阪長期 · ◆大阪期米 · ◆木浦期米 · ◆群山期米 · ◆釜山期米 — 當限 中限 先限 一二三四五六七八九十 前場 後場 [illegible]

金融 十六日

◆海外經濟 · ◆朝鮮銀行券 · ◆日本銀行券 · ◆京城手形交換高 · ◆東京金利 · ◆大阪金利 · ◆對外爲替 · ◆金買入價 · ◆東京市中金銀價 · ◆京城市中金銀價 — [illegible]

米穀 十六日

◆京城正米 · ◆京城雜穀 · ◆仁川正米大豆 — [illegible]

國産 十六日

◆京城綿糸布市勢 · ◆京城綿布 · ◆鹽油肉類 · ◆京城肉類 — [illegible]

商品 十六日

◆大阪綿糸 · ◆大阪棉花 · ◆各地人絹 · ◆大阪人絹現物 · ◆橫濱生糸 · ◆大阪砂糖 · ◆海外砂糖 · ◆시카고期麥 · ◆日本麥粉市勢 · ◆滿洲商況 · ◆大連特産市勢 · ◆日本各地期米 · ◆各地正租市勢(單位圓) · ◆東京期米 · ◆大阪市中在米高 · ◆大阪正米賣買 · ◆大阪正米 — [illegible]

康益夏商店 仁川 米 株 京城 金益證券

仁川·海岸町三丁目 期米 東 趙俊鎬取引店

仁川 期米 大 マルダイ トリヒキテン

銀 金 石金土金 賣買分析 豐泰號 京城府瑞麟洞一三九番地 (朝鮮銀行前) 電話光化門二八一七番

仁川 福 期米 村取引店